大光報

廣州版
（總社）
社長：陳錫餘
TAI KWONG PO
(THE IMPARTIAL & ENLIGHTENING JOURNAL)
CANTON, KWANGTUNG, CHINA.
THE NORTHERN KWANGTUNG EDITION – KUKONG
THE SOUTHERN KWANGTUNG EDITION – KWANGCHOWWAN
THE EASTERN KWANGTUNG EDITION – SWATOW

總社社址：廣州光復中路七十四號
總社電話：編輯部一五七四三
經理部一五七四三
營業部一一八八五
總社電報掛號：廣州 七四一一

粵南版：廣東湛江市赤坎光復路
粵北版：廣東韶關風度中路九十二號
粵東版：廣東汕頭市昇平路七十四號
海南版：廣東海口新華路十一號

今日出紙兩大張
報費每份零售國幣三千元
（外埠另加郵費）

中華民國二十八年七月七日創刊
新聞紙第二八一五號

西關第十甫 **成珠** 大犧牲 **奶油雞** 每斤祗沽壹萬元 房座供應

原桌乳猪翅席 特價國幣一百二十萬元
蟹肉紅燒翅　焦鴛美包片　菜胆豉上雞　花旗燉大鴨　雲腿麒麟魚
煎大明蝦球　北菇扒鴨掌　羅漢大田雞　杏仁鮮奶露　二上熱軍
送乳猪全隻　伊麵炒飯　茶檳椒兔足　供十二位用

原桌名貴翅席 特價每桌九十五萬元
蟹黃雞絲翅　菜胆豉上雞　紹菜扒大鴨　香露燉北菇　洋腿麒麟魚
鳳干拼雀片　四寶扒海參　翡翠大田雞　杏仁鮮奶露
二上熱軍　伊麵檳榔　炒飯兔　茶足供十位用

特設新型花園茶座
早晚開飯抵食街坊菜
原盅細品、茶每欵七千元
早午巨型雞飽 成本五千元 特沽三千元
星期美點 二千元起

特備新型結婚禮堂借用免費
電話一五〇二五

公開介紹選舉 丘昭文為南區律師界國民大會代表：

黨部已提出丘昭文君為南區自由職業團體律師界國代候選人而丘君對於律師同業之權益向來關懷且為現屆之律師界國大代表確能代表我輩意思行使職權同人等謹介紹同業請一致投丘昭文君之票使丘君以參與制憲之人參與行憲同時我輩之權益亦受保障是所厚望

介紹人律師 葉夏聲 曹受坤 黎慶恩 錢樹芬 陳大年 雲逢銓 吳偉寰 何覺甫 沈振中 鄺和歡 唐濟安 朱伯然 伍暖森 等共律師三百六十八人

請全市農友們選舉陳承吉同志為廣州市農界國大代表

茲經國民黨提名為本市農界國大代表候選人同人等深慶得人同表欣忭謹援數言為我全體農友們公開介紹務請站在純潔立場投選陳同志以最神聖之一票用示全市農友精誠團結鼎力支持至為厚望

茲有本會理事長陳承吉同志精明強幹勇於服務精神正直廉明重視社會道德著勤勞現兼廣東省參議員廣州市黨部執行委員廣州市農工運動委員會主任委員等職獻替良多堪充國大代表之選

廣州市東郊區農會理事長池竹平
廣州市南郊區農會理事長李大同
廣州市西郊區農會理事長李祥光
廣州市北郊區農會理事長嚴永開
廣州市農會常務理事劉星 黃燈 錦志漢 金翰庭 李有楠
廣州市農會理監事王同仇等同啓

廣州市建築師公會通告

公開介紹本會常務理事

關以舟先生 經中央提名為技師團體國民大會代表

關先生服務建築師界廿年，道德學問素為同人等敬仰且為本市技師界唯一僅有人實為我們最適當的代表務請本會會員一致投他的票

現奉國民大會代表廣州市選舉事務所發下本會會員選舉權證請各會員前來本會會所領取並依時投票為要特此通告

時間：本月廿一日廿二日廿三日投票
地點：龍津西路畔塘梁家祠街市農會內

建築師公會理事長陳榮枝

國立政治大學錄取新生通告

本校本年度大學部招考新生在廣州舉行茲將該區錄取各生姓名及系別開列於后仰該生等務於本年十二月十五日起至十二月二十日止按照規定來校報到逾期不到即予除名除個別通知外特此通告計開（以報到先後為序）法政系賀凌虛 陳寬強 梁志盛 唐景岫 曾傑 黃忠紹 陳威西 經濟系唐光甫 朱者明 區國雄 高昌璧 李慶均 簡美籍（女） 外交系伍子誠 嚴梟寬 朱蘊鉅 李維德 地政系彭道淋 陳平均 劉志達 楊國樑 謝邦英 翟歐強 教育系楊思深 舒寶林 以上共計二十五名

中華民國卅六年十一月廿日

校長顧毓琇

黃鎮球啟事

鎮球此次奉命返粵服務自衛德薄能鮮恐負衆望不勝惶悚昨承友好駕臨機場熱誠相迓至深紉感本應分別踵謝惟當接任之前事務較多未克如願再以時間關係各方酬酢祇有心領謹佈區區諸祈曲諒是幸

聯合勤務總司令部廣東供應局公告

卅六年十一月廿二日 工發字第八五五號

查本局各單位前接收河南新填地倉庫民產部份經定期分別發還仰各該業主於本（十二）月廿六・廿七兩天（上午八時至十一時下午二時至五時）携同所有管業契據證書文件前來河南同福西路尾倉庫大門口辦理登記以憑核發特此公告

局長陳守鋒

粵海關招投修理工程

本關河南宿舍大修天面局部間格粉飾及濬深食井等工作各營造商有此項工程經驗願意投承者可於辦公時間携同資歷證明文件到本關監察課領取章程競投於本月廿八日下午四時前落標此告

民國卅六年十一月二十一日

稅務司張勇年

探訪湖南寧鄉人黎銳生（作圖）先生及其家屬啓事

湖南衡陽粵漢路局材料處唐廉如有黎公友好知其下落者敬乞示知為感

不通音訊將近十年深為想念見報後望速函

劉黎杰 唐黎新蘭 唐振蕃 同啓

前第一集團軍承領大沙頭住宅區業權同人公鑒

茲定十一月卅日下午一時在文德東路第十號召集各業權人會商業權登記事宜希屆時携備證件到會共商進行此啓

召集人林時清 江茂森 孔可權

交通部粵漢區鐵路管理局招標承辦修車用木板一批通告

本路現招商承辦修車用木板一批凡殷實廠商經驗豐富在廣州市政府及同業公會領有營業執照或登記證者請自登報日起至十一月廿四日上午十二時止到大沙頭車站二樓廣州購料室取閱章程繳納押標金國幣叁百萬元領取標單詳細填列密封加火漆投入標櫃於十一月廿四日下午三時在上開地點當衆開標特此通告

香港新亞大酒店股份有限公司召開股東常會公告

本公司茲經董事會議決定於國曆十二月八日（星期一）上午十壹時在廣州市太平南路本公司廣州分店八樓大禮堂舉行股東常會報告復業情形及營業狀況與賬目同時改選董事暨核數員除分函附奉出席証及委託書外特此公告如股東中因住址遷移對本公司前寄函件致未得收者請即函知香港本公司或廣州分店以便補寄出席証等件又自即日起至開會日止停止股份過戶合併佈聞

三十六年十一月八日

董事會啓

金山金行昨天開幕鳴謝啓事

小號昨天開幕辱承各界仕女光臨指導餽贈隆儀不勝榮幸・惟開幕伊始招待容有欠週幸為鑒諒

特此鳴謝

地址：惠愛中路一五三號
電話：一二七〇五

實用高級會計學校招專修班生

本校特設中英文打字暨國語專修班第二期定十二月一日開課・章程備索又承辦打中英文文件迅速美觀價另議又本校高級第五第八兩班畢業証書業奉教廳驗印發還仰該班生速携前領臨時証書來校換領

校址：惠愛東路二三六號
電話：一三〇八二

校長會計師趙灼

郭友誠外科耳鼻喉科專門醫師維新南路一一五號近海珠橋

天喜堂調經丸

求子得子 求愈得愈 獨沽一味

啓事

本丹獨創卅五十年盛銷遍及全國與海外各地一切女科各病不論已婚未婚會有難育有求子得子求愈得愈之實效若非萬全安敢獨沽一味誠現代女科最信譽專藥現售每瓶三萬元可服五天敝行近以物價波動頻繁為維持成本計不得不隨時根據原料價格而調整售價本丸代理店號遍及全國各城市鄉鎮報價通知容有遺漏至使各代理未盡事先接得漲價通知仍以舊價售出致蒙損失抱歉實甚敬希各代理本丸店號即將地址函告俾有聯絡及隨時報道丸價敝行並時備各種宣傳用品等亦得運行寄奉應用

廣州下九路天喜堂藥行披露

律師王有德代馬鄺健廉買屋公告

現據上開當事人到稱：「本人還中買受合福堂嘗黃植生自置屋業一間座落本市惠福分局段內雲台里第十九號及屋後毘連宅地一段（即雲台新街未列號地段）深濶四至以契證圖則為準經於本年十一月十九日交定立帖準期同年十二月四日交易如有來歷不明一切轇轕等情希於期前向賣主理妥一經交易概與本人無涉請代登報標貼聲明」等語前來除標貼外合代登報公告如上

事務所：廣州市漢民南路太平沙通津四號二樓

鳴謝方便醫院郭肇駒醫師啓事

患者侯仁貴廣西桂林人於本月二日晚由桂十三日抵穗，當晚急症昏迷不悟，幸蒙貴醫師暨黃樵魁，吳瑞之球梁儒譯等醫師之診治高明護理員之看護殷摯，而能於四十八小時內脫離險境，茲已全癒患者深蒙恩惠匪淺特此登報鳴謝此啓

患者侯仁貴謹啓

鳴謝方便醫院彭寶書護理長啓事

患者侯仁貴於十三日午夜急症昏迷不悟住院後即診斷為黑水熱引起急性貧血幸蒙貴護理長惻憫之慈心慨捐仁血一〇〇西西即救急免難于萬一今已全癒患者實不勝銘感深感彭姑娘之仁慈有恩感于心而不能表達因而特此登報鳴謝此啓

患者侯仁貴謹啓

律師李國士續任水月宮後街源記行常年法律顧問公告

上開聘任者營業信譽及一切法益本律師概依法負保障之責此佈

事務所惠福東路惠新西街五號電話一一八九一

律師李國士受任百家利化裝品有限公司常年法律顧問公告

右開聘任人營業信譽及一切法益本律師概依法負保障之責此佈

事務所惠福東路惠新西街五號電話一一八九一

廣東省婦女憲政協進會緊急通告

逕啓者本會因國代選舉事項由本月廿一日起至廿三日下午六時止請各員携帶會證及選舉權證（如未領者到會領取）返會并指導即往參加投票萬勿放棄切要切要

廣東省婦女憲政協進會理事長蘇漢生 常務理事高舜華 陳瑋琼 李景鴻 譚偉英 同啓

律師何振壎代偉業堂買屋通告

據稱：一本堂還中買受勝勝堂前向王岳濤買受坐落本市進源分局段內觀賢坊門牌第二十一號屋業全間所有上蓋連地四圍墻壁磚瓦木石鐵閘電燈等一切俱全深濶四至均照登記權狀為準現經交定立帖訂本年十二月五日立契交易如對上開屋業有任何法律關係或共同所有及轇轕未清等事希於期前向賣主王岳濤等理妥一經交易概與本堂無涉請代標貼及登報通告」等語除標貼外合代登報如右

事務所：惠愛東路二七一號二樓 電話：一二二三一號

李湜芳律師代珠機路勝記昌代表等對成遠堂莫添聲明

據稱閱報載成遠堂催告交易一則內容稱投承上開店號招牌舖位裝修等語查不能承讓舖位無權頂受所開投之各件已列明出讓單內依照單內所列明出讓各件方合又訂明兩天交易屆期不來可於本月廿二日十二點鐘前到來交易過期依約據定免生枝節委託鄧冠雄律師轉知並代登報聲明前來本律師代為函知

法律事務所太平路一九一號 電話一七三六六號

張贊榮律師代黃凌氏黃鉅威等保產聲明

據稱先人黃蘇公遺下所有坐落番禺市橋同安鄉石恭保上街保安隆號營業及所有物業所有一切處分行為非經共有人全體同意親自簽名概不承認如有侵害共有人黃凌氏黃鉅威等權利自當依法訴究委代聲明以保業權等語合代聲明

事務所靖海路五十三號二樓 電話一七一九二

大選後首次政治革新
張羣表示縮小省區
二億五萬選民首用神聖選權
京婦女選舉蔣夫人投第一票

【本報特訊】南京二十一日外息：政院長張羣對中央日報記者稱：「大選後之民選政府所施行之首次政治改革，爲將三十二行省分爲更少面積之省份，以利行政。」中國省境之龐大，久已被認爲係中國行政之最大障礙。張院長又稱：「各省善後復員工作，乃恢復中國政治系統之第一步驟。」

【本報南京特派員九思廿一日發專電】中華民國第一次普選，于今日起至廿三日止分別在全國各區舉行。全國二億五千餘萬選民，今初次運用其神聖之選舉權，選擇渠等之代表，出席今年十二月廿五日之首次行憲國大代表大會。首都投票分三日舉行，今爲婦女團體投票，廿二日爲職業團體選舉，廿三日爲區域選舉，今日首都全市國旗飛揚，佈滿標語及競選傳單五色繽紛。晨八時起全市婦女選民，鶯鶯燕燕，結隊成群，手執選舉權證，分赴南一投票所投票。記者曾赴各投票處參觀，雖參觀者紛至踏來，但秩序仍佳。若干不識字之選民，紛請人代書，惟渠等多讓人一寫了事，他人筆下所寫者是否即她口中所說之人，渠等固不知所計較也。第一投票所設珠江路中心學校，蔣夫人即係在該所投票者，故該所情況特爲熱鬧，中外新聞記者數十人咸各攜照相機齊集該所爭相攝取蔣夫人投票情形。夫人于十一時十分乘小轎車抵達投票所，當有貴婦數人趨前迎接，夫人在寫票桌前凝視壁上所貼之候選人名單良久，是後執筆在粉紅色之選票上于餘光閃閃中書「王湧德」三字，并親自投入票櫃，十一時十五分登車離去。後前國大女代表包德明，說夫人最公正，她選的是民社黨。夫子廟投票所多爲家庭婦女，下關投票所多爲難民婦女，渠等多投前市長馬超俊夫人沈慧蓮，因沈爲紅十字會理事長，紅十字會之一麥包」乃爲渠等所希望者也。

【本報南京特派員九思廿一日發專電】今爲國大代表選舉投票之第一日，全國選舉總所爲明瞭各地投票情形起見，特分電各地選所迅將今日投票經過呈報。

【南京廿一日中央社電】廿一日爲全國普選開始投票第一日。青年黨主席曾琦關心選政，特於午前十時親往各投票區觀察選民投票情形，並以其所撰自憲十大理由分贈各辦理選務工作人員。曾氏談及其對投票觀感稱：初次試行普選，熱烈情形已屬難得，相信六年以後二次普選，其熱烈必更勝過於今日。因本日爲婦女團體投票日，曾氏表示婦女能如此熱心投票，中國婦女參政前途大可樂觀。曾氏至王江路小學投票所時，得悉蔣夫人投民社黨王湧德女士一票，認爲蔣夫人此種超黨派的作風，實爲眞正的民主精神。

二億五千萬美元 可收回全部法幣
財部徐柏園發表蒲立德統計

【南京廿一日中央社電】財次徐柏園，對於發行總額問題，在四聯總處廿日舉行之記者招待會中，曾以作一側面之答復。徐氏稱：蒲立德氏曾謂以二億五千萬美元即可全部收回中國法幣。據渠統計，如以目前美匯黑市價格計算，二億五千萬美元，用以收回法幣，已屬過多，如以外匯牌價計算，則二億五千萬美元，大概能將全部法幣收回。徐氏並謂除月以來，我國出口貿易大有起色，進出口收支不難達平衡，日出口貨價格造成多年來絕無僅有之出超狀態。[illegible]種：新外匯政策實施之結果，出口結匯較前顯有進步：惟以牌價黑市稍有距離，僑匯仍多逃避。今後如何改善匯率，吸收外匯，財部、國行外匯平衡基金委會，均努力研究。並正考慮各方意見，最近必有改善之辦法，不外提高牌價及壓抵黑市兩途，如有關方面能決心壓低黑市價格，相信必能有成。徐氏對如何壓低黑市價格發表其私人意見，共辦法爲：（一）嚴格禁止走私，根本上減少外匯黑市在需要。（二）對金鈔非法買賣嚴厲禁止。（三）對正當外匯需要，按照作必要之供應。設政府如此，外匯市價，必能安定掌握。徐氏對僑匯逃滬及中港經濟協定事，答稱不知，惟承認國行顧問赴港與僑匯處理問題有關。

台突放晴 投票熱烈

【台北廿一日中央社電】日來陰雨連綿，今突然放晴。歷史性之首屆選舉，亦即於今日開始。實是象徵今後光明燦爛之前途。記者今晨曾赴各投票所參觀，就開始之一小時言，各職業團體投票所之情緒現較熱烈多多。區域投票所八時二十四分開始，投票者以教育團體爲最多。

京記者投票 今日舉行

【南京廿一日中央社電】南京市職業團體選舉定廿二日舉行，投票所設洪武路介壽堂，投票時間自上午八時至下午六時，首都新聞記者公會備有專車迎載會員前往投票。

全國重要省市 投票情形彙誌

【汴廿一日中央社電】今晨八時開封城關及鄉鎮選民，即紛赴投票所投票，候選人亦利用種種方式，引起選舉人之注意，今各投票所以婦女團體選民投票爲最踴躍。

【昆明廿一日中央社電】昆市選民今均以歡愉心情前往投票所投票，各重要地區貼有指導選民投票程序之牌告。

【漢口廿一日中央社電】武市大選第一日，競選人廣備宣傳專車，吹打過市，選民擁塞於途，八時開始投票，省府萬主席及民廳余廳長，今日均親赴各選區視察，並赴屬選區投票。

【太原廿一日中央社電】廿一日晨九時起，此間選民在興奮中分赴各投票所，以其自由意思擇其有效國代候選人而投予鍾意之一票，各項選民依規定之出入口，魚貫進出，秩序井然，截至下午二時卅分，已完成十分之七，內一區區域婦女七七九三人，僅一千餘人尙未投票。

【杭州廿一日中央社電】今爲國大代表普選第一日，浙省七十六縣市一千三百餘萬選民，如期開始投票、杭市就區域婦職團體分爲投票所四十八處，自晨至暮選民往返不絕，秩序井然，全市有選民二〇萬，今各投票所發出選票約近十萬，工商職團幾已全部完畢。

【福州廿一日中央社電】閩省共六百卅六萬選民，今晨起分別于各地開始投票，全省六十九縣市，由選民簽署提名經審查合格之候選人共三百八十人。預計三天期中投票人數可達七成以上。

【瀋陽廿一日中央社電】今日爲國代選舉投票第一日，選民自晨至暮絡繹赴投票所投票，若干候選人自備宣傳卡車，載樂隊穿市通衢，甚多婦人拖兒攜女，亦持選舉權證擁擠於選民間，投出神聖之一票。

【天津廿一日中央社電】津普選順利進行，百萬市民分走向投票所，談吐之間，均確信此次大選，將使國家走入富強康樂之途，將爲彼等帶來更安樂之生活。

首都慶祝防空節

【南京廿一日中央社電】今爲防空節，首都各界於上午九時舉行慶祝大會，到各界首長及防護團，防空司令，高射砲團，照測團代表等三千餘人，張鎮主席，會中通過上蔣主席致敬電，及向前方戡亂將士慰問電。

社論
拉馬廸內閣塌台前後

拉馬廸內閣塌台了！這是法國政治兩極化之惡鬥的結果。

自從法國地方議會選舉結束以來，由於戴高樂派勢力之崛起，而共產黨也勢均力敵的，僅處於第二位，祇有當權的社會黨和天主教人民共和黨，失敗得最慘。這種分化的情勢，顯示着法國政治底必然的歸趨：中間勢力的政黨聯合組閣，已無法能担當和應付這個動盪的大局，拉馬廸內閣之崩塌，乃是意中的事。

復員以來，法國政治的動盪，主要的是由於經濟情勢之不能安定，再加以國際政局的影響，國內底政治經濟危機，便隨之加深。拉馬廸內閣，既不能勇敢地作有效的經濟變革，又復經不起美國的誘惑，遂漸漸從各黨聯合內閣中，排擠了最有力的政治黨派，而轉向右傾。在中間偏右的姿態下，在左右勢力的夾擊之中，這一內閣之軟弱無能，便註定了這些當權的政黨，在地方選舉中底失敗的命運。！這就是說，他們將失掉了支持這一政權底有力的基礎！但，這卻不是說，戴高樂的極右派就能夠起而掌握政權，同樣，共產黨也不可能馬上取而代之；祇是法國的政治壁壘，日趨鮮明；政治局勢之激盪，卽有增無已，則是很明顯的事實。

戴高樂之所以立刻不能起而執政，是由於他在國議會中，絕無基礎。而共產黨在議會中雖有實力，但卻尚未形成一種決定的勢力，因此，他還得在統一戰綫的組成和運用上下功夫，他曾經向社會黨呼籲結合作，就是爲此。……

由于這個原故，戴高樂派便主張改選國民議會，修改憲法，以便取得合法的奪取政權。

爲了防止戴高樂的「東山再起」，拉馬廸內閣在上月二十二日，曾一度加以改組，把範圍縮小了，他底組成的政黨，主要的依舊只是社會黨右派，人民共和黨；而且在本質上，他依舊是強調着反共和急進社會黨的右傾政府。從而，他底脆弱性和過去的內閣，並沒有多大的分別。十月二十八日，法國議會以三百對二百八十票通過了對這新內閣的信任。可是我們僅從這二十票之差的一點上看來，就可知到卽使得信任，也是非常危險和勉強了。他底壽命不永，實在是不用置疑的。因爲兩極化以後的法國政局，卽使僅短短的一個月，他底變化之速和嚴重，也就已經非常可驚！

馬賽乃至于法國各地的工潮，很顯然地說明了當前法國國內經濟情勢，已經惡化到什麼程度，而馬歇爾援歐計劃，此刻卻還放在美國特別議會的議程之中；在可望不可卽的情景下，拉馬廸除了派遣軍隊由吐倫開到馬賽去鎮壓工潮之外，便只有讓勃魯姆來組織內閣之一法。

從拉馬廸到勃魯姆，在基調上，其實並沒有多大的距離。誰都知道，戰前法國人民陣綫的失敗，其中一個重要的因素，就由于勃魯姆之動搖和不徹底，現在又希望他以中間派的姿態來組織內閣，用以緩和左派，拒擊右派，顯然不會有多大的效果！充其量不過是拉馬廸內閣之延長，一也就是以另一個面貌來延續其壽命。而法國政治既已漸趨于兩極化，則其今後演變的趨勢，不是戴高樂起而執政，就是法共所領導的民主勢力勝利，已甚顯明。卽使目前也許還不可能有一種突然的劇變，但是法國始終在變化中，在動盪中，經過了許多曲折的演變之後，終必會有一個嶄新的局面。像勃魯姆那樣的登台，在這種大局面的相映下，恐怕就只能是一點小小的浪花，他是無力把法國政局導入安定之途的。

參政員提請政府 迅速收拾人心
舉辦財產稅先從軍政大員開征
懲辦不法大員及嚴懲囤積奸商

【南京廿一日中央社電】參政員伍純武等廿一日在參政會駐委會議，提出請政府迅速設法收拾人心，以利戡亂建國一案，經決議送請政府切實注意。按該案所提辦法爲：（一）迅速舉辦財產稅，並先從軍政大員及社會各界有地位人員之富有者開徵。（二）召集軍政大員及各界領導人物之子弟，首先從軍戡亂。（三）懲辦不法大員，如地方軍人之勒索吃空，富埒王侯者尤應迅速。（四）決心平抑物價，嚴辦囤積奸商。（五）減輕人民負担，並於相當期間廢除徵實徵借。（六）愼重辦理選舉，嚴禁操縱舞弊賄賂。至薛明劍等提請政府獎勵燃煤生產，並以至部售價撥交礦商，及請的挽救機器製造工業危機二案，均決議交付小組審查。此外並通過姚廷芳等提請中央明令褒獎河南之淅川、鎮平、內鄉、鄧縣、南陽等縣之地方團隊，以勵士氣，而利勦匪一案。決議送請政府迅速辦理。又甘家馨等提請政府將九江北岸原屬江西之地區，劃還江西管轄，以順輿情案，決議，送請政府辦理。

滬黑市美匯漲 竟達一四大關
上半年輸入黃金萬斤 另白銀十萬六千餘斤

【本報特訊】上海二十一日外息：黑市美匯續作驚人之上漲，開市時爲一一九，而收市時則爲一一四〇，證券市場於開市時，本週至最高峯，致使整日之證券市場交易陷於停頓狀態，政院長張羣在全國經委會上稱：「現行之外匯條例決無變更之理由，自於八月中旬修改外匯條例後，整個情勢已均舒轉，目前美匯黑市價已較官訂牌價超過一倍，外匯平衡基金委員會謂此係因華北遊資流入所致。」現代經濟新聞一謂據外息稱：本年開始六個月內，中國共輸入黃金一二、一二七八公斤，即三八九、九〇八安士，同期共輸入白銀一六二、二七二公斤。

平火災案 科長撤職

【本報北平特派員天梅廿一日發專電】平廿一日國代選舉，選民七十餘萬，候選人三百餘名，選民伏有選舉參議員經驗，一切熟練，兼之廿一日天氣回煖，選民情緒隨之熱烈。李宗仁，何思源，胡適等，均于氣笛長鳴後赴投票所揚其純潔之一票。延慶樓失火案，民局總務科長撤職，市長何思源民政局長馬漢三均自請處分。

三黨立委提名
民社青年兩黨堅持中 選總所促請迅提名單

【本報南京特派員九思廿一日專電】政黨立委提名事，尙在進行中，民社黨仍堅持立委名額須與青年黨相同，青年黨亦復堅持立委名額須較民社黨多廿名。國民黨立委提名事，陳立夫、洪蘭友、雷震、谷正鼎四氏，今晨亦在中央黨部商討中。又選舉總所爲政黨立委候選人公告事，特分函國民民社青年三黨，希將立委名單于本月廿五日前送所公告，否則將影響選舉之進行。

朱部長在參政會 報告教育設施
各地學潮已趨平定

【南京廿一日中央社電】參政會委會，廿一日約請敎長朱家驊出席報告最近敎育設施。朱氏首述各地學潮漸趨平定，繼分析學潮起因，實由于青年情緒不佳，復因遭受生活壓迫，乃致對現象煩悶。繼稱：復員以後，敎育首要工作，爲恢復戰前狀態。但因八年抗戰，國家損失重大，敎育復員極感困難。例如學校房屋缺乏，事實上不易於短期恢復，加之學生人數倍增、各校容量更感不敷。朱氏繼述及敎職員待遇及學生公費、均已逐漸提高，又因物價波動影響生活，仍感艱困、現研究費已由最初之五百元增至百萬元、專科以上學校敎員底薪最高額，亦已提高至六百元，至學生公費原爲戰時臨時辦法，政府業已決定取消並代之以獎學金，然原有公費生則仍予保留，政府爲顧全貧苦學生，復另設救濟金，藉以救濟匪區青年學子。朱氏認爲圖書儀器之缺乏，亦爲敎育不安原因之一。

四聯總處貸放 教科書印刷款
五大書局貸得六百億

【南京廿一日中央社電】四聯總處頃爲協助各大書局及早印製明春國定本敎科書、及壓低成本、以減輕學生負担起見，特規定凡書局本身設有印刷機構，在各地遍設發行網、並經敎部核准，承印國定敎科書者、得以抵押借款方式，以紙張油墨向國家行局借款申請貸助。處理事會議頃核定商務、正中，中華，世界及大東等書局五家，分別借款共六百餘億元。又該處爲協助川省水利局完成梁潤河等五處工程，幷經核定追加工程貸款八十五億餘元。

香港警察
港遊散記之二

本報記者　金光

世界的警察都一致公推以紐約和蘇格蘭場（倫敦警察局的別名），這兩個地區爲最辦得好而最合標準的。前者是以採用科學器械新方法的代表，後者是英國傳統精神人事合作最偉大的警署，雖用新科學的器械，但很注重人的組織，和偵探用力。如果不是西方的國家，具備有機械化設備的能力，是不容易採用紐約的方法。尤其東方古老的國家。香港戰前也是効仿蘇格蘭場的規模，不過未能達到蘇格蘭場的成績。但現在香港警察在他們的領導者警務處長麥景陶的改革下，現在漸漸走上紐約化了。

中環警署

我們首先參觀的是中環警署，戰前香港所稱的大館，也就是從前的警務處和香港總警署，建築物頗高大，惜不是新建築物，比較古舊。有蘇格蘭場風。這裡我們所見的有一個很大的場，三四幢大樓，有二幢是警員宿舍，辦公集中在一幢大的裡面。

他們工作像比較單純，着重交通管理和治安的維持。其他的稅收，衛生，掃垃圾等，他們都不管，因此他們的工作效能也特別易見。

這裡特別値得我們一提的，是警車的使用和交通管理的記錄圖表，他們在交通管理的室中，牆壁上貼製有地圖，（見圖）把每日發生的事用顏色的紅綠大頭針，分別揷記上去。一望使了然一切，香港的交通失事平均每月都有十五至廿宗以上。

在辦公廳的三樓上，有一個密室，這就是無線電指揮警車的一個總站。室內雖小，僅各一大棹，棹面有一全港許細地圖，兩角另有兩小棹，每棹上都具有收發報機，直接指揮各警車工作，同時各警車又可直接與總站通語。在全港的交通要道邏巡，車所得的情報，牠都即時收到、且可隨時發佈命令，封閉全港交通，也可以指示各警車分別提往緊滾地區或發生匪警地段、協助防務和截擊匪徒。還確是近代大都市警政所不能缺少的東西。據發現在警車還不多，不只不敷應用，且正在試驗期中，但成績甚佳，現已決定在經濟力可能內續漸增加。除匪徒外，還也是香港小販們和阻街女郎聽見最感頭痛的事。

還裡也有醫療室，俱樂部（合作社之類）有休息及飲食兩室，還有一個小型的室內運動場。但我們卻聽到麥警務處長對黎局長說：「我們的地方還不如你們的大」。

警務處內幕

警務處是一個比較複雜組織的機關，雖是它的組織複雜，但任務仍然是簡單，專辦交通和治安。警務處管着，香港九龍和新界三個警署，在三個警署（相當我們的分局）的底下有十六個分駐所（香港人俗稱差館）。

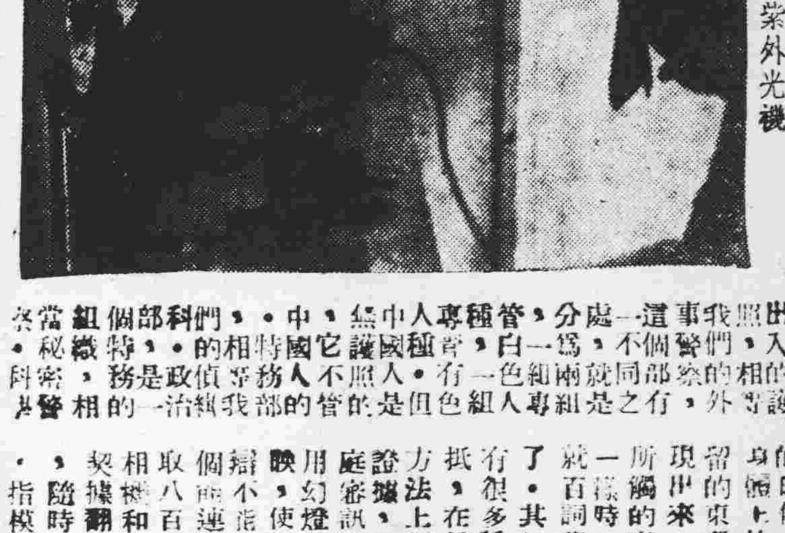

警察室主任陸榮紫外光機

再有崗段崗位和巡邏隊，警車隊等。這裡他們側分爲兩個系統，辦理警察勤務的人都穿着制服，他們統稱軍職，辦理偵緝的探員穿着便服，他們就稱他們做便衣隊。據說警察不過千餘人，就這樣擔辦香港的治安和交通了。警務處設有刑事部，也就是我們的司法科。移民部，專管外人出入的護照，相當我們的外事警察，這個部有一不同之處，就是分爲兩組，一組專管白色人種，一組專管有色人種。但中國人是無護照於，它不管中國人的。特務部，相等我們的偵緝科。政治部，是一個特務的組織，相當秘密警察。

偵査部，這一部，設有很多儀器，如紫外光的偵察，就是一件很有趣味東西，當你觸着的東西，你自己不知道，有東西遺留在你身體上，當紫外光一開着的時候，你身體上的遺留的東西顯現出來，和所觸的東西一樣時，你就百詞莫辯了。其他還有很多種相抵，在種種方法上採取證據，當兩庭密訊時，用幻燈機放映，使你欲賴不能。有個面連積指取八百人的相機和一部契據翻印機，隨時工作。指模工作是一件繁複的工作，戰時指模設備損失極大，現正從事收集各、還未達到標準。這一室內所見的東西都是新式的儀器，但沒有一件不是美國貨。室主任是一位專家，他很詳細的解釋給我知道，[illegible]

黎局長參觀交通管制室。右至左，麥警務處長，黎局長，黃政治部主任，譚督察。

美商人計劃 在華設校 訓練空軍

【本報特訊】上海二十一日外息：此間有數美籍青年商人，計劃設立一訓練學校，以訓練中國空軍，希望經費由美國政府供應。此意係於若干時間前由三個美籍青年所想出，希望藉此爲一種商業上之營利事業，此意已得美領事當局及空軍前輩如陳納德等之讚同，中國政府對此相信亦當同意，經費之來源，現有兩種計劃，一爲由美政府供給，另一爲由一美公司供給，作爲投華工作之一部，仍未有若何具体之決定。

豫西大捷收復鎮平 反攻石莊正部署中

【西安廿一日中央社電】陳賡匪部主力，廿日在內鄉及鎮平東爲國軍陸空、聯合地方民團加緊痛擊，激戰至晚十時，殘匪五千餘，陣地遺屍遍野，其不及逃走者達四千之多，爲豫西最近之大捷。

【開封廿一日中央社電】軍息：宛西國軍收復鎮平縣城後，陳賡殘部即竄內鄉，十九日下午七時聚集萬餘猛烈向縣城侵犯。

【徐州廿二日中央社電】沛縣城廿一日下午四時爲沛縣自衛隊收復，劉匪第一縱隊竄據豐縣以北之李台集陳庄一帶。

【徐州廿一日中央社電】國軍廿日收復潛山縣城。

【徐州廿一日中央社電】津浦路徐浦段廿一日已恢復通車。

【青島廿一日中央社電】克復昌邑縣後向北追勦之國軍，廿日午將婁山附近之殘匪擊潰，當即進收復黃莊。

【榆林廿日中央社電】楡林外圍四十里內之黑匪，三盆灣鎮北寺之殘匪，經國軍追勦，迫向東南方面逃逸，張家口廿日電，楡林外圍殘匪現已潰退。

【本報北平特派員天梅廿一日專電】國軍收復石莊軍事已部署，徐水漕河間掃蕩戰先展開，短期可使平保通車。冀省因石莊之失，各方警覺，組訓民衆，加强地方武力，有萬分必要，將推代表赴平陳情。

上海選舉 花費驚人

【本報特訊】滬上選舉外張內弛，滬上選舉開始之第一日，此間已發現不正常之現象，有等選民謂均未由保甲方面獲得選票，並謂保甲將選票出賣，於廿一日晨投票之市長已答允澈查此事。市長吳國楨親赴林森路小學內投潘公展一票，聞此次選舉共費六百億，尙不止此數。

平女學生 大出風頭

【北平廿一日中央社電】平國代選舉，今晨八時在懷仁堂開始，保衛事處人員……婦女學生多參加民主洗禮，依法投票，于是女學生權充代書人，熱烈中深感此一風靡情景，爲我國進步之一寫照。

國大候選人 戴院長堅辭

【南京廿一日中央社電】戴院長請辭吳興國代候選人，中央仍予慰留，戴氏再函吳鐵城陳立夫等請轉懇辭並請選定人選。

蔣主席論憲政
民主基礎乃在守法 官吏人民均須遵守

【本報特訊】南京二十一日外息：蔣主席頃書面答復美聯社所提出之詢問稱：「世界和平之促進，乃一甚爲艱鉅之工作。余深切認爲聯合國機構，乃二十世紀最偉大之進步，代表聯合國機構以謀完成天下一家之人類最崇高理想爲共志願，爲謀人類福利之事業，必須遭遇困難與阻折，是以聯合國機構於促進世界和平時所遭受之種種早期困難，……各會員國，能擺脫一己之利益，而以整個世界福利爲前提，則因各國間相互了解，並相努力，目前各種困難問題終必能獲得解決。」蔣主席書面答稱：「憲政準備工作既將告全完成，是以各部門之工作均趨緊急，促進與戰時比較非易，余等目前之工作並非困難，環境亦非少困難，熱誠希望全國上下能加強決心，克服建設工作之障礙，民主之基礎乃在守法，國家官吏更須守法而全國民衆亦均有遵守國家法律之義，同時方能建立吾國民主之永久基礎。」

共匪已在東北 設立空軍基地

【本報特訊】聯合社京訊：共匪得蘇聯之助，已在東北設空軍基地，東北省上空會見匪機一隊共有四十架，同時蘇聯亦集中飛機五百架。（上海電）據此間報載稱：東北共匪在獲得某方援助之下，開始有少數飛機使用。

四聯總處決定 緊縮信用貸款
現行放款利率不變

【南京廿一日中央社電】四聯總處秘書長徐柏園頃宣佈：四聯總處於國營行局庫貸對現行放款利率，經廿日決議暫不變更，今後放款仍照現行利率辦理，惟不合國策之放款，則將予緊縮，其貸款原則亦經決議如左：（一）調劑日用品之主要目的，爲避免非必要之貸放，以緊縮信用，利率一事，似有審愼考慮必要。（二）爲緊縮信用貸款，對於若干種非十分必要之放款，即行嚴格停辦。（三）有關國計民生之國營及民營生產運銷及交通公用等事業，應實際需要作有計劃之分配，由國家行局貸款協助，其詳細方案，以前完成，以便自明年度起實施。（四）關於軍政機關及公營事業存匯款之控制，擬請財政部洽商審計部規定嚴格考核及懲處辦法，切實執行。徐氏於宣佈上述原則前，並發表對于調……

浙大三學生 內亂罪宣判

【杭州廿一日中央社電】浙大學生于子三案同時被捕之陳建新、黃世民、郁卽平三人，以內亂罪提起公訴，經浙高院於十日公審，今日宣判，各判有期徒刑七年。

陳誠胃病 朱𤸫

【本報北平特派員天梅廿一日發專電】陳誠胃病，朱𤸫延協和醫學院院長赴瀋診治，成定廿二日過平東去。

國大籌備委會 組織規程制定

【南京廿一日中央社電】國府廿一日制定公佈國民大會籌備委員會組織規程。

國府命令

【南京廿一日中央社電】國府廿一日令：（一）特派張彭春爲中華民國代表，簽署修正禁止販賣婦孺公約及修正禁止淫刊公約議定書特命全權代表。（二）任命楊鼎……（三）任命余覺……爲最高法院推事。

留法公費生 十二人合格

【南京廿一日中央社電】敎部考選留法公費研究生初選合格者，計十二人，今日在京公佈，同時公佈複試法文。

孫副主席 離滬返京

【上海廿一日中央社電】孫副主席廿一日夜車返京。

中國情勢緊急尤過歐洲
杜威敦促立即援華
抨擊杜魯門政府似放棄中國
美衆議員亦主張應優先援華

【紐約廿日中央社專電】宣佈爲一九四七年共和黨總統候選人之紐約州長杜威，今在新罕布什爾州孟吉士特發表談話，敦促立即援華。杜氏在其特別舉行之記者招待會中稱：即使僅延遲兩月，爲時亦失之過晚。歐洲之情勢誠然緊急，但中國情勢之緊急則尤過之。在中國共產黨軍隊雖未能如法義兩國共產黨之橫行街衢，但中國共產黨軍實際上正從事于反抗政府之戰爭。目前之悲劇，爲吾人既已與中國并肩作戰五年，並保留進一步予其援助，但吾人之政府似乎已放棄中國。倘吾人了解歐洲僅有二億七千五百萬人民，且渠等仍極自由，而中國有四億人民時，則局勢之嚴重不難想像。援華之款項與援歐相較，實屬過少。杜氏繼指責杜魯門總統，既不明瞭情勢之嚴重，更且有意忽視此種情勢。杜威敦促政府以可獲成功之方式，對此情勢立即予以注意。記者詢以援華一事，是否應由國會特別會議予以優先考慮？杜氏稱：此應爲政府之事，政府於數月之前，即應給予此種援助，悲劇在於此時竟被忽視，以此一問題原列爲長期計劃之一部，並應與歐洲情勢同時予以優先考慮。

【華盛頓廿日合衆電】美衆院議員菲立浦斯，主張衆院通過之任何對外援助計劃，均應包括中國。渠謂凡了解中國目前之危險狀態者，均須予中國以歐洲相等之獲援優先權。中國苦鬥十年後，仍巍然屹立，渠謂逐漸償清其國家債務，並謂安定之中國所予美國之潛在性經濟酬勞實無法估計，刻在東方有六億之人民需要吾人所必須出售之任何物品，彼等過去素以友好助我，刻對吾人不守信義極感失望，吾人刻應援助彼等。

【華盛頓二十日合衆社電】布洛金斯學會本日建議，馬歇爾援歐方案之原則，應適用於未來對華之任何援助。中國方面須先行提出作爲援助基礎之復興方案，而由中國自行負責解決其政治與經濟問題。該學會稱，此舉將可減少不適宜於中國或非中國能力所勝任之條件的可能性。該學會檢討美國外交政策一年來之重大問題，建議援助中國之第一個目標，應予建立一個統一、健全而有效能之政府。又稱，中國必須彌縫「政治傳統與經驗之廣大缺口」，然後可能取得一個西方標準之政府。「蔣主席之所以有今日，係由於渠在各種有力之軍事集團間，保持一種平衡力量，是故渠不能冒險疏遠某一個集團之支持，而推翻現狀，於此項冒險影響所及，不祇爲一個官僚集團代替另一個官僚集團，抑亦促成中央權力之分解。」蔣主席不得不尋求保守之地主所支持，因政府須仰賴土地稅爲其主要財源，惟目前之情況已在日趨惡化。解救中國並無獨一法門，中國惟有從內外雙方緩緩下手調理，始能恢復健康，目前必須直接減輕數地域上人民之痛苦，作治標之救濟與治本調理。該學會提出警告謂：中國東北局勢將可引起「全球性之糾紛」，當地之廣大農業與礦業資源或將受蘇俄所控制云。

近東獲我疫苗後 霍亂死亡率大減

【東京廿日中央社專電】載運中國之霍亂預防疫苗往近東，作慈善事業之第一架飛機，今已携回埃及政府對中國政府之謝忱，感激該國政府協助防止近東之傳染病。據該地官方公佈：埃及霍亂死亡率約達一千人，自運到我國霍亂預防針後，一週其死亡率即減少一半。第二架慈善機亦已前往近東，該機尚有我國所捐之疫苗四噸。

英再拒絕執行 聖地分治計劃

【成功湖廿日中央社專電】聯合國於大會會議中爲解決聖地問題所作之努力，頃因英國三度拒絕以其軍隊支持執行任何聯合國分治計劃，而再陷停頓。英代表賈德幹爵士今日告巴力斯坦委會稱：聯合王國對於阿剌伯及猶太雙方不能接受之任何計劃，不能肩負主要之執行責任，聯合王國一日居于委任統治之地位，即將一日執行其在巴力斯坦之不能分割之權力，且將其認爲適宜時結束其在巴力斯坦之委任統治。總之英國將不肩負於巴力斯坦建立一種新政權，或一個以上新政權之任何責任。

國大選舉第一聲

本報記者鄧錦輝攝

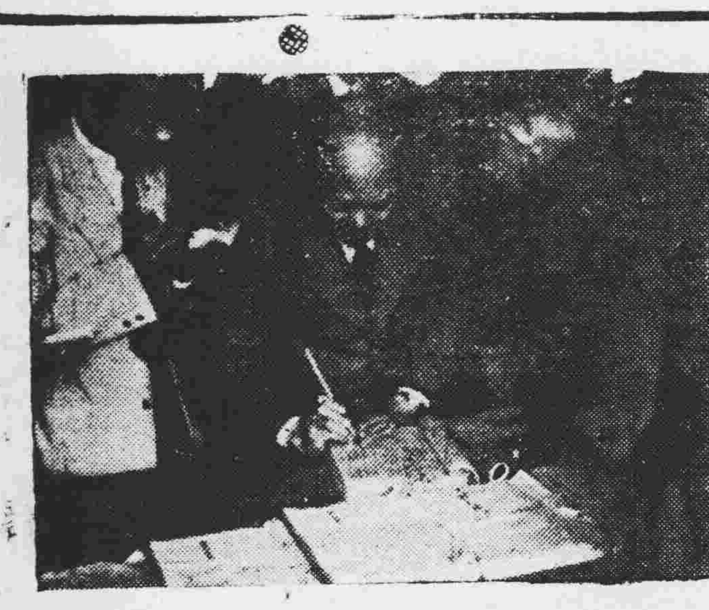

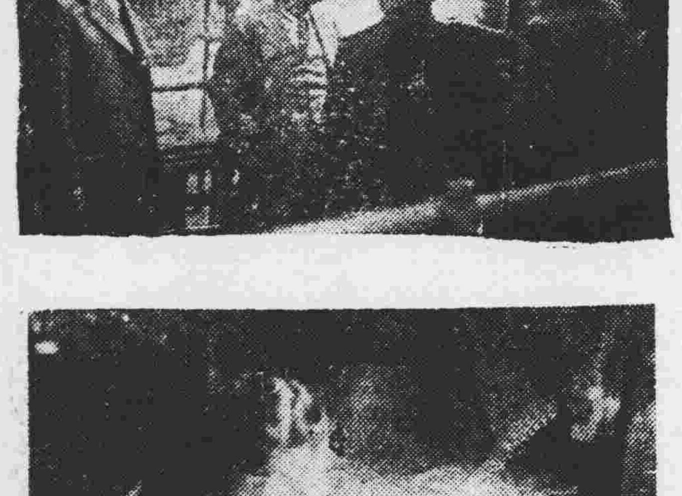

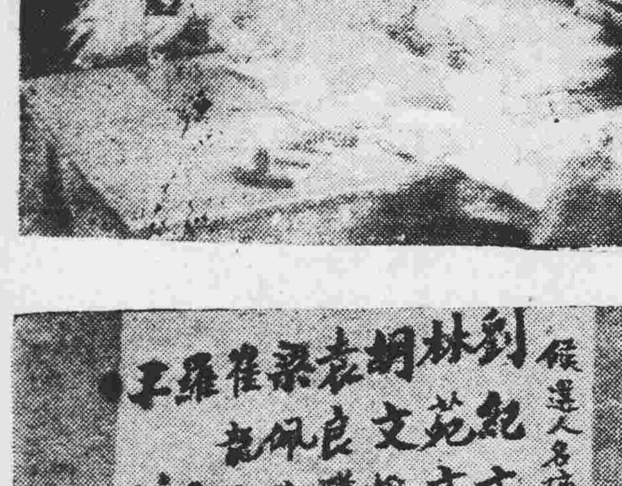

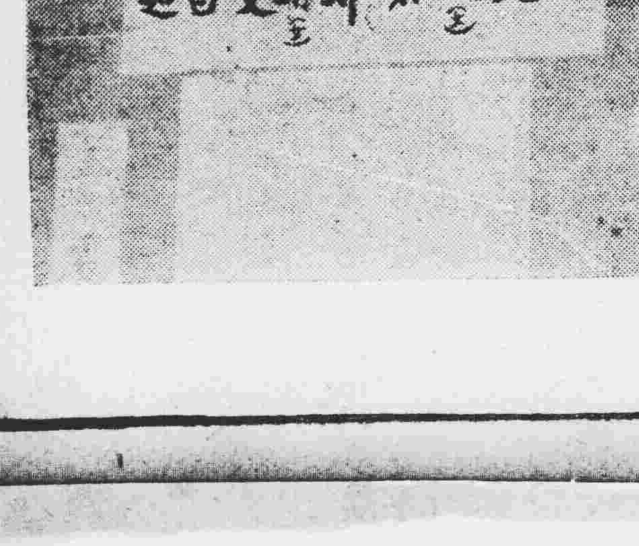

頂上四幅是昨（廿一）日選舉剪影。（一）報到——市長在德宣區簽名報到。（二）寫票——李局長樸生填寫選票。（三）投票——市長投第一票。（四）投票後市長與黃晃握手道謝。（五）黃晃投歐陽市長一票。下四幅是前廿日市長巡視籌備情形。（五）市長事前一天巡視各區公所籌備情形。（六）市長指示各區長等舉時應注意事項。（七）職員點驗選票。（八）各區高懸之候選人名單。

對付共黨威脅 厥爲復興經濟 蔣廷黻發表談話

【華盛頓廿日中央社專電】聯合國亞洲經濟委員會主席蔣廷黻今稱：蘇聯並不願戰爭，但蘇聯實際上認爲唯全球赤化後，始能有和平。在此期前，彼等認爲僅能有停戰狀態，而不能有眞正之和平。按蔣氏曾任中國駐蘇大使，渠於記者招待會中稱：對付共黨威脅之最重要方法，即爲復興經濟，並驅除貧困或至少驅除飢餓，始爲趨向眞正民主之一大進步。渠並謂蘇聯工業中區，已在戰時破壞，故蘇聯現尚不準備戰爭，彼等所作大部不似爲備戰之言論，不過表示其恐懼與猜疑而已。美國之態度顯使他國迷惑，目前無任何國家能確悉美國將如何行事，例如中國欲向美借款，而美國則不欲貸出，但美國同時則以數十億美元支持歐洲。

遠東委會討論賠償

【華盛頓廿日中央社專電】遠東委員會今舉行常會時，並未討論我國所提請遠東委會一會員國從速舉行對日和會初步會議之建議案。據權威方面稱：遠東委會刻尙不宜討論中國之建議，今日會中所討論者，爲盟國向日本之賠償要求，日本工業標

華僑三千待入菲境 菲移民局反對

【馬尼剌廿一日中央社專電】菲律濱移民局長法布表示：反對已在厦門登記進入菲境之華僑（爲數在三千人以上）入境。

聯合國糧農組織 在華設立辦事處

【華盛頓廿日中央社專電】頃悉：聯合國糧農組織總幹事奧爾之中國顧問錢天鶴，即將自舊金山乘輪返國，成立聯合國糧農組織駐華辦事處。據該人士稱：上述辦事處將設於南京，以指導該組織在華之策動，將來遠東區域計劃開始實行時，此辦事處將成爲該組織在遠東之分部。

法氏評論路透社引述中央社之報導，謂已有華僑三千三百廿一人登記至菲，且中國政府將與菲當局談判移民之事。渠稱：此項問題已不存在，菲當局並不接受申請者，僑民可以移入之數，將依照現行規定，每月最多許可一百人入境。

聯合國預算案通過

【成功湖廿日中央社合衆電】聯合國大會以三十七票對零票（十票棄權）通過聯合國預算，經費包括聯合國在海外所用經費在內，此次會議足可保證聯合國下次大會在歐洲舉行。

南菲印僑待遇案 聯大爭論陷僵局

【佛拉辛草地廿日中央社專電】聯合國對南非印僑待遇問題之爭論，今日交回大會討論後，已完全陷入僵局，會中兩項解決問題之建議，皆不能獲得通過之三分之二多數贊成。大會收到之兩項建議，其一爲組織小組委員會，其二爲修正去年通過之決議案，要求印度與南非舉行圓桌會議，另一爲五國代表之提案。潘迪特夫人之演說，雖令人感動，會中印代表且大發揮，但若干代表支持印度之提案，仍未獲三分之二多數，僅爲三十一票對十九票，另有六票棄權。五強中我國與法國蘇聯皆對印提案投贊成票，美英二國則否。

美允貸款予阿富汗

【新德里廿日中央社電】據悉：美政府已允以大量貸款給予阿富汗，以助其經濟復原。

暹篡奪政府 美尚未承認

【成功湖廿日中央社專電】據出席聯合國首席代表史瓦斯迪瓦特親王，今發表之代表團聲明，當繼續代表現仍在逃境執行政務之變負隆政府。史氏聲明中又稱：通披控制下之「篡奪政府」，乃公認爲日本者之政府，並未爲美國所承認。

杜魯門草擬第二次咨文

【倫敦廿一日英國新聞處廣播】杜魯門總統，刻正着手草擬致國會特別會議之第二次咨文，此項咨文將討論馬歇爾援歐程序，料可於兩星期內草就。

四外長代表會議無結果

【倫敦廿日中央社專電】外長會議日程，昨英美蘇法四外長代表，舉行兩度會議，但無進展，甚至對於其向外長提出之議程亦未獲協議。英美法代表同意外長會議應先討論對奧和約，以後再討論德國經濟與政治問題，及防止德國重整軍備之保證。

法工潮嚴重
總統召陸軍歸隊鎮壓 任命勃魯姆爲法總理

【倫敦廿一日英國新聞處廣播】法總統奧里阿勃爾已委任七十五歲之社會黨領袖勃魯姆爲法總理，新憲法規定總理之任命須經衆院批准，勃氏本日下午將出席衆院宣佈其內閣政策，勃氏新內閣獲信任投票，或將即行宣佈新內閣。政府之緊急任務爲應付嚴重之工潮，法總統昨日向全國罷工工人呼籲，請其立即復工。有人估計法全國罷工工人數目達六十萬。法北部一部份煤礦工人已復工。

【巴黎廿日美聯社電】法總統阿里奧爾今日召集一九四七年年級之兵士歸隊，以期恢復法國陸軍之「正常實力」。召集令由無線電台廣播全國，將在政府企圖以武力鎮壓工潮中，增加兵士十四萬人。法總統已授意勃魯姆組織一個廣濶基礎之政府，除共黨及戴高樂派外，其他包括在內。

杜魯門向國會提出咨文全文（三）

舉例說：重要食物及衣服項目中之並不缺乏之供應，以及任何稀缺奢侈物品，就不得予以最高限價。同樣的選擇性的處理，也將應用於工業項目上，這種對於少數比較危險方面的選擇性處理，是和戰時全部物價管制大不相同的。即使有一些消耗性商品的缺乏情形，一時處於嚴重的情況之下，我相信這一些商品的公平分配，還是可以藉消費者定量分配的方法而大部完成。可是沒有一個人可以事先準確地預言，有一些物資的缺乏情形，到明年會變得如何地嚴重。當有嚴重缺乏的時候，自由市場將使為數的家庭遭受可怕的困難，并且使物價遭受難以承擔的壓力。因此，我建議上述的權力必需授予，以作爲一種準備的步驟，在高度選擇的基礎上，對基本生活必需品實施配給制度。避免高價和不公平分配的充分保護，祇有由建立對物價最高限制以及最重要物品的配給的權力，才得保證。建立一個組織而使管理工作足以使物價統制及物資配給生效，需要好幾個月的時間。因此，惟一的明智方法，就是在現在建立起權力機關，以使必要的準備可以開始進行。假定我們不能準備，而因爲沒有準備遭受災難，我們就要以我們國家的安全作賭博，而結果並將失敗。假定政府在某一個特定的地區實施最高限價，那麼必需很公平地在該地區防止工資增加，因爲工資增加將使最高限價無法維持。這種權力也是應該賦予的，雖然我相信它的應用機會很少。我相信假定生活費用可以使其維持與人民收入的合理關係，經由集體談判而作工資調整，是可以和生產率相符合，而可以避免通貨膨脹性的工資增加的。糧食以外，重要的生活費用乃是房租，根據修訂的房租管制法，房租的增加是每月百分之一，每年增加百分之十二，使家庭支出受到難以忍受的壓力，房租管制法應予延期，並且現行法律的缺點也應糾正。我深知我的某些建議是劇烈的方法。對於不得不考慮這些方法的應用，我個人比任何人更覺遺憾。可是如果我們正視這些事實，很明顯地是，沒有其他方法可以認爲能安全保護我國人民，使他們避免極高物價及破壞性通貨膨脹的危險。美國人民需要適當的保護，以防止這些危險，而他們確也應得這種保護，我們不應拒絕他們，也不應誤導他們。政府即使有實施限價的權力，也將加緊努力，以取得自願的行動。凡是在自願行動發生效力的地方，就不必再實施政府的權威，但這權力將向我們每一個公民顯示必須審慎計較每一種足以引起物價漲風的步驟，這些權力將促進努力，獲得商人，勞工領袖，農民與消費人的志願行動，以抑平物價。我所叙述的一切行動，對於一種公正與有效的制止通貨膨脹計劃，都是很重要的，我認爲這些行動是以保險避免損害我們繁榮和威脅我們未來的發展。我們大家都應思慮如下各問題：如果農產物售價大見高漲，而隨之而來的是像第一次世界大戰以後所發生的一樣的災禍，那末結果對於農民究有什麼用呢？工人獲得加薪後，如果繼之而來的是重蹈一千五百萬工人失業的痛苦經驗，那末結果他們究有什麼益處呢？商人獲得空前的盈餘以後，如果隨之而來時危害我們這個企業制度的不景氣，那末結果對於商人究有什麼益處呢？我所概述的計劃是旨在應付目前通貨膨脹和物價狂漲的緊急局勢，這是一項緊急計劃，用以保護我們目前的生活水準和未來經濟安全。但是一種應付危機的計劃，還不能成爲一個建設前途的計劃，我們亦必須擬定各種計劃，以防止將來同樣性質的困難。爲了農業而完成這種目的，我們需有一個包羅萬象的農田計劃，我們需要各種計劃，當其他國家差不多能自給自足時候，即增加本國農產和消費人對于農產品的利用。爲保護農民避免農田生產和售價破壞性的衰減起見，我們將需要全國性的長期措施。爲擴張工業生產起見，我們需要一種長期計劃，以克復工業產量和設備的基本缺乏。欲使農田工廠所增加的生產獲得銷售的市場，我們將需要一種長期計劃，以提高生活標準，尤其是收入微少的家庭。但是欲達到將來的進步，第一步驟須應付急迫的現在。我們必須戰勝通貨膨脹，務使我們的長期計劃能以繁榮的高水準爲出發點，而非從不景氣的深淵中開始。總結的講，我所建議的反通貨膨脹計劃，需要下開各項立法行動：（一）恢復消費信用統制，阻止膨脹銀行信用。（二）規定物品交換投機性貿易的條例。（三）擴大並且加强輸出統制。（四）擴大分配運輸工具的權力。（五）規定方法，以利便牲口及家禽的運輸，而牲口與家禽的重量和等級，應代表了五穀最有效的利用。（六）促使農業部擴大本國節約習慣的計劃，並規定方法，以便增加外國的食糧生產。（七）規定稀有物品的分配與目錄管理，這些稀有物品在基本上影响生活費用或是工業生產。（八）擴展並增强房租的統制。（九）缺少供應而且影响生活費用的物品，應規定消費者配給辦法。（十）缺少供應而且影响生活費用的物品，應予限制，同時應對工資規定限度，以使維持必需的貨品限價。假使我們忽視了國內的經濟缺陷，假使我們不能阻止通貨膨脹的進行，那末，我們的經濟也許不會復原，對于所有依然努力于恢復戰爭創傷而尚未能立穩的國家，假使我們遺棄不顧，我們也許會永遠失去機會，從事創造一個自由人民共處和平的世界。我們的經濟貿易自由，以及我們今天在世界中所享受的自由，都在危險之中，我已建議給予若干西歐國家以臨時的援助，並且擬定阻止美國通貨膨脹的計劃。我認爲這些步驟，對于本國的福利是必要的。美國人民以往已經應付了這樣重大的決定，而走上了適合的途徑。本人深信國會在民意監督之下對于這一次的決定，也會選擇適合的途徑。（全文完）

杜魯門祝福 馬歇爾成功

【華盛頓廿日中央社專電】美國務卿馬歇爾今日下午乘總統專機「聖牛」號啓程往倫敦參加四外長會議，杜魯門總統與馬卿偕同白宮官員赴機場。總統以早起飛前，到機場送行，祝君順利成功，並稱：此行必能成功，知君對此事極能勝任愉快也。杜氏又稱：余對君完全信任。馬卿稱：渠將盡力以赴。送行之高級官員中有英大使殷維格爵在內。數小時前，前國務卿貝爾納斯曾與馬卿會談一小時，據貝爾納斯稱：會談係關於即將來臨之倫敦會議，貝氏對新聞記者稱：其談話內容，即拒不披露。

吳菊芳競選
發表對婦運主張

【中央社訊】前廣東省政府主席李漢魂夫人吳菊芳女士，參加本省婦女國大代表競選。吳氏刻仍留美，曾托其友人在此發表其對婦運之主張，茲摘述如后：（一）從民族解放婦女——（一）參加抗戰，發動婦女；（二）從民權實現女權——所以參政；（三）從民生發展婦女職業。照一般人士估計，女子抗戰八年，有把握、有技術、有廣大羣衆：是一個婦運先驅，領導婦運之條件，是婦女之擁護，必操勝券。

陳若勤

婦女國代候選人陳若勤，昨招待記者，據云：現中央公佈若勤爲婦女代表候選人，如能獲選，嗣後對於婦女福利及農村教育婦女，有關一切之婦女利益，悉心以赴，願爲我省婦女同胞盡最大責任，並協助憲政實施，以期三民主義實現。陳女士新會縣陳沖塘口村人，現年三十二歲，幼承家訓，及

長，肄業於國立法科學院，畢業於國立中山大學法科法律系，畢業後赴美留學，取得杜利大學碩士學位，繼入愛浩華大學法律系，再求深造，於哥倫比亞大學擬求博士學位。衡在美時，兼任中國駐美大使館秘書三年，民三十五年回國出席國民大會，爲第一屆制憲國民代表。

羅潔蘊 競選廣

州國大代表候補人羅潔蘊女士，南海人，少負大志，於省女師及中大畢業，考試名列前茅，前市立四十四小學校長，抗戰軍興，派赴抗敵同志會組織婦女抗戰宣傳隊，參與募捐，功勞甚偉，隊時自在港北任陶新女校長，勝利後任省婦女會秘書，卅年返穗，新運婦女委員會書記長，復員後返任市立第二小學校長，出任市教育會常務理事，兼職聯誼會理事。

警保處人事將有調整

【博愛社訊】據悉：新任行轅副主任兼省警保處處長黃鎮球將軍抵穗後，對本省治安綏靖工作，經與有關方面商討具體而有效之辦法，請原任國防部第二廳副廳長張炎元氏出任副處長，已獲中央通過，原任副處長黎鐵漢，經核准辭職，渠將於本月廿四日以前接事，至省警保處長易後之人事，傳將有部份變更，主任秘書由丁步武氏接充，總務科長則由廿植民氏出任，經理科長由卓泰鈞氏充任，其他尚有潘某一員任秘書。

李運鵬抵穗 衡中華時報

【本市訊】衡陽中華時報社長李運鵬，前日偕採訪主任李雲民抵穗，考察報業，連日經與此間同業會晤，並定今晚到本報。

海珠中一老翁服毒自殺遇救

【專訊】昨（廿一）午十二時廿分，海珠中路安行旅社發生六十歲老翁（南海人）服毒自殺，店伴即將其扶起，送往中央醫院救治，經施救後，可無性命之虞，遺書稱不堪長居旅店，不如早尋歸宿等語。

趕築黃埔路 領用士敏土

【專訊】廣州通至黃埔之公路接鋪士敏土工程，經由市政府工務局負責加緊建築，昨宋主席并核准市政府照規定價格，向西村省營士敏土廠價領士敏土一萬二千包應用。（將）

民社黨團體國代候選人
省選所昨日公告

【中央社訊】國民大會代表立法院立法委員廣東省選舉事務所昨公告民主社會黨提名之候選人名單如次：（一）漁會：第一區設一名：陳廷照。（二）商會團體：東區設五名：姚抱眞，陳輻民，何學林，陸鳴，姜雲。北區設一名：楊凌秀。中區設三名：杜升（並經公告），周雲，洪千里。東北區設一名：吳少植，于珍。（三）工礦團體：南區設一名：劉滋平，東區設一名：劉養桐。（四）教育會：東區設二名：瞿瓊瑩（女），宋淵如（女）。北區設一名：劉叔度（女）。南區設一名：鄭林寬。東北區設二名：徐春圃（女），王玉珏（女）。（五）新聞記者公會：東區設一名：揚凌明。（六）律師公會：東區設二名：李壽基，王培林。（七）會計師公會：設一名：計棟遠。（八）中醫師公會：設一名：鄭邦女。（九）全國性婦女團體：設一名：孫明。

貝安加譚案第二審終結

【專訊】義籍人貝安加譚，被控拘留，穗垣逾年餘，該案移轉高等法院審理後，檢察官廖伯閒以女漢奸疑罪起訴，高院長葉議會一度公開審訊，昨（廿一）晨九時二次審訊，被告要求耶誕前返港參觀，日內赴港飛漢。至午開合議庭，審判長張恭溫，推事廖伯閒，律師陳世揚，檢察官、辯護律師、被告聽取陳述意見畢，定七天內宣判，終結。

姚寶猷等放棄競選

【中央社訊】姚寶猷，東區師管區司令余程萬，女律師蘇漢生等，昨分別聲明放棄國代競選。

符春茂匪又被痛殲

【專訊】連日南路勦匪，斬獲甚多，十九日，我保一團、保二團勦匪千餘人，分三路進攻茂名海康一帶，符春茂股匪約三百人，被痛殲，并限三日內將該處股匪全數肅清。三日我忠勇第一大隊進勦靈山文旗梁鎮威股匪二百餘，激戰一晝夜，計斬獲梁鎮威匪首一名，及俘其匪黨一名、殘匪五十餘。（賢）

廣從客車遭匪截刧

損失逾億餘元

【從化專訊】十七日正午十二時許，廣州由廣從客車乙輛，沿廣從公路上行至番禺新和市附近地方，突有匪徒十餘人，持短槍攔途截劫，該車乘客被搜掠一空，聞損失一億餘元，據該地方割禾農民稱：搜掠貨物，與匪同謀。

廣州大學英語論文賽

【博愛社訊】廣州大學爲發揚文化，提高學術研究起見，特發起舉辦英語論文比賽，規定該校外語系同學一律參加，其他各院系學生得自由參加，比賽方式取不記名，由校方加蓋封印題目，臨時公佈，首名獎金爲叁拾萬元云。

警保處設立刑事警察隊

【本市訊】省警保處決定分期建立各縣市刑事警察隊。

保險事業積極發展

【本市訊】財政界前輩錢鑄鉅氏所創辦之兆豐產物保險股份有限公司，前爲發展華南保險事業起見，經聘陳祿瑞氏籌組分公司於本市，現已完成，月前奉財政部核准成立，該分公司設在太平南路嘉南堂五樓，定日正式開幕。

穗市點滴

△黃鎮球昨訪歐陽市長，交換關于省市治安問題之意見。

△市內行業紛紛捐助方便醫院，增建六病室。

△教廳息：華僑獎學金增加，中校每名爲八千元，上校每月五千元，由下月起實行。

△海珠橋下至廣九長途車站修理工程，暫停行車。

△省府軍法處判匪案件，核定准予展期一年。

△航空郵資，即日起，國內航空保價包裹、普通小包，照現行資例增加百分之四十。

△郵局在二樓後座增設集郵處，各集郵人士，可到該處接洽。

△廣州團管區發放退役年俸時間，自廿四日改爲每日上午八時至十二時，下午則暫停辦公。

律師 岑君謨 代 胡鉅鈴 遺失聲明

據稱：「本人於本年三月二十日向業綿興買受連騎樓屋業一間，坐落本市萬福路三百七十五號業，經依法移轉領有所有權狀有案，詎於本年十一月十六日不幸被竊，所有該屋上手紅白契及所有權狀、登記圖章、經繳地稅單據及該屋一切有關管業契證概被竊去，除向漢民分局報案並依法向地政局聲請減失補領權狀外，請代登報聲明，如有拾得上開證件概作廢物」等情前來，合代聲明如上。
事務所：廣州（3）長堤大馬路一百二十五號二樓　電話一七九二一

律師 陳孝瀛 代利群堂買受十八甫桂棠新街三十九之十一號屋地公告

據稱，本堂邇中買受余鑑光，所有坐落廣州陳塘分局段內十八甫桂棠新街，門牌三十九號四十一號屋地一段，深闊四至照登記確定，經交定立帖，訂期本年十一月三日立契交易，對于該地如有債權，債務及其他有關問題，請于交易前向賣主理妥，一經交易概與本堂無涉，請代登報等語，除標貼外合代登報公告如右。
事務所：惠愛中路一五八號三樓

鄺雄律師 代鄺光俊買屋 通告

據稱邇中買受劉槐達自置石屎洋樓乙間，坐落本市惠福分局轄內惠愛西路粵華西一街門牌第八號，坐北向南，上蓋連地四圍牆壁樓閣間格裝修門樓窗戶磚瓦木石銅鐵自來水喉等一概俱全，深闊四至均依照原登記圖則爲準，經交定立帖，訂期十一月三十日正午在買律師事務所立契交易，如對該業有權利關係及華洋轇轕者，希於期前與賣主理妥，否則一經交易概與買主無涉等語，除代標貼外，特通告如右。
事務所大南路八號二樓　電話一三二〇七號

梁宗武律師 代周華訂買將軍前廣德北路洋園第一號屋業 公告

據稱：「本人邇中與雷榮昌（前向鄺章舞買入）買受坐落本市德宣分局段內將軍前廣德北路洋園門牌第一號四層石屎樓房屋一間，所有上蓋連地四圍牆壁間格水喉水廁浴具電燈等俱全，深闊四至悉照登記圖則爲準，經立帖交定，訂明本年國曆十一月二十六日交易，如有對於上開房屋有任何轇轕及其他權利主張，希於交易期前與賣主雷榮昌理妥，一經交易概與本人無涉，請代聲明」等語，除標貼外合代公告如右。
事務所：一德中路二七四號三樓　電話：一六三三六八

律師黎浩潮代李四記 遺失上手大興公司契證印鑑聲明

據稱李四記於民國廿三年七月向大興公司法定代理人鍾占瑞買受本市東華西路東華新街自編十五號吉地一段，面積十一井五九，除臨建爲兩層石屎樓現編東華西橫街七號，經由大興公司鍾占瑞交出廳領圖字第六號紙契一紙，廿二年產字七五九五號確定證一紙，並立斷賣契以據，現發覺該上開上手契證印鑑遺失，除向地政局聲請減失移轉外，懇代聲明作廢等情，在案屬合法，特代聲明。
事務所粵華街十一號　電話一一八〇〇號

律師 朱安瀾 代昌業堂買鋪業鋪地通告

據稱邇中買受永裕堂陳永裕無雙底批滿鋪業一間，向陳元盛阿林氏買入坐落逢源段內逢源市鋪業四十六號原日冊二號鋪地四十四號原日冊號，所有上蓋連地四圍牆壁間格俱全，經交定訂期本年十一月廿五日交易，該鋪業鋪地如有爭議異議各種轇轕，請于交易期前與賣主理安，交易後與買主無涉，除標貼外請代登報聲明。
朱律師事務所：光復北路二十五號　電話：一三一七三

東莞明倫堂董事會 關於津貼學額及資助留學 啟事

（一）報領卅六年度上學期留學津貼由本年九月一日起至十一月底止，過此不予登記並不補發（二）本會舉辦卅五年度各級學額獎勵高等教育級學額獎勵限於肄業國內高等教育級校院者，中初兩級學額獎勵限於肄業邑內中小學者，各級學額獎勵內訂有詳細辦法，尚未申報者希從速照章申報（三）本會舉辦資助經教育部考取自費留學莞籍大學生五名，卅五年度考取者佔二名，以後考取者佔三名，是項大學生均可依章申請資助，申請期間定本年十二月底截止

鄧冠雄律師代成遠堂記昌號蘇包店催告珠璣路勝交易聲明

據稱本堂日前投承上開店號招牌鋪位裝修行底燕梳電話電燈及一切傢私什物等，經交定立帖準期本月十九日交易，詎於交易期屆該號司理黃衡君竟抨不交易，不悉是何用心，請代爲催告迅即履行交易，否則所生一切損害須負賠償之責等情，除分函外合代登報聲明如右。
事務所：太平南路八十一號四樓　電話一七二三五號

律師 夏楚章 續任小新街十一號 祥發號鑄造廠 暨經理 夏慶雲 常年法律顧問

事務所漢民北路卅九號二樓　電話一二八三〇

律師黃倬羣 代侯關扶置業通告

據稱本人邇中買受雷炳英所有坐落本市東山分局轄內廟前西街坐北向南現編門牌第六號樓屋全間，四至面積照所有權狀圖測所載爲準，所有電燈水喉鐵閘間格及其餘附着物一應俱全，經立帖交定準期本年國曆十一月三十日交易，請代通告，如對上開鋪業有任何轇轕典按揭及其他一切權利關係者，希於交易期前與賣主理妥，一經交易概與本人無涉等語，除標貼外合代通告如右。
事務所：大新中路一七八號二樓　電話一四三〇九

梁啟勳律師證明 李子俊 陳栁鶯 結婚公告

據稱：「我倆情投意合並得雙方家長同意，經於本年國曆十一月廿一日在廣州聚行結婚，請貴律師代爲證婚並登報週知」等情，合代公告如右。
事務所惠愛東路九六號二樓　電話一二三二八

律師鄭國智 代表廣州市潮州八邑會館聚和堂產業整理委員會 駁斥 利豐亨。乾泰隆。永豐祥。榮豐隆。隆興棧。振南行。美裕發。振大興。豐昌順。振興棧。富珍齋。等緊急通告并轉知各承租佃人啟事

茲據稱：「頃閱卅六年十一月十九日大光報載，律師鄭鐵公代廣州市潮州八邑會館聚和堂旅港值理利豐亨，乾泰隆，等緊急通告，不勝詫異，查本堂管有日置坐落省佛兩地舖屋田地，原爲潮州八邑共有產業，契證碑記，均有詳明記載，每年改選值理，輪流管理，向未有異，詎牟穗佛淪陷後，原值理逃難在外，本堂居業，即遭敵偽份子佔踞已有，所收租項，均入私囊，復員伊始，敵偽份子逃亡，該利豐亨，乾泰隆等，即遷特殊關係，繼敵偽之後，經續招租收益，所入租項，亦全部赴香，八邑人士，煩言嘖嘖，僉以有重新整理必要，當經由發起人潮州八邑出席省參議會參議員孫家哲，陳述紀等，出席廣東第八區黨員大會黨代表陳偉烈，方思鵬，旅省人士蔡樂年，方劍秋等，在省商家柯式于，羅培友等，廣州市潮州八邑籍理監事及職員鑑朝陽，林作民，陳玉潛，謹錫三，林光耀，蘇旭昇，方達觀，謝修彰等，組織籌備會，於三十五年十一月十日上午在本會館召集旅港穗佛同鄉大會，討論整理事宜，即席推舉徐樹屏，詹朝陽等二十一人，嗣再增添港方陳守智等十一人，爲整理委員，成立委員會，並由各委員互推詹朝陽，陳述經，孫家哲，蕭錫三，林光耀五人，爲常務委員，並將本會成立之經過，分呈府憲備查在案，嗣因乾泰隆等存心把持中飽，諸多破壞，整理工作，無法開展，鄉責以大義，始於三十六年三月三十一日，由乾泰隆請出全權代表馬澤民，陳孝廉至穗協同所決辦法，結果（一）共同認定聚和堂產業係省港潮州八邑會館公產，（二）公認聚和堂產業應加以整理，後乾泰隆等應將聚和堂產業，移交整理委員會，并經雙方於三十六年五月十日，在本市大光報登載啟事，內云「廣州市潮州八邑會館聚和堂產業，現經省港同鄉雙方同意整理，以該本堂產業之招佃承租等項，概由廣州市潮州八邑會館聚和堂產業整理委員會負責辦理」等語，人証物証俱全，豈容推翻狡卸，詎思本會乃八邑人士共推負責整理聚和堂產業，亦即爲該堂之法定代表人，有招佃承租之主權，之乾泰隆利豐亨等所云本會係協助招佃承租等語，顯屬荒認，而且開始整理以後，成績斐然，旬月收入，較前增加，有賬可按，但該乾泰隆等意圖肥己，野心復萌，亻悟衆意，中傷，安云辦理未見完善，不知何所根據？似此圖佔公產，喪心病狂，實爲我八邑同鄉所共棄，茲恐各界及本堂佃戶，不明眞相，爲其所惑，特請代爲駁斥，并轉知各佃戶查照，凡與該乾泰隆等另訂租約者，本會概不承認，其已與本會訂立租約者，仍應繼續交租，如遇黃燕方冒名前向盜收租項，應即拒卻，幷希密告本會，報警拘拿法辦」等語，查核尚合，特代啟事如右。
事務所長壽西路一八○號三樓

維爾多精麥 鱉魚肝油

犧牲拾萬瓶　價值數億元　人人可得　請勿錯過

一九四七年出廠

遠日購者擠擁，有勞久候，特增加長堤西關兩地贈送，藉答雅意，並致歉忱。

按人體需要配合而成　能堅骨長肌促進發育

戰後人類健康一大貢獻！

不患君不用　祇患君不試

贈送辦法：
一、本廠爲擴展華南市場，在各界認識不惜鉅資犧牲拾萬瓶，買一送一，贈罄爲止
二、長堤寺前街口華盛大藥行、惠愛中路福安大藥房、長堤中國百貨大廈藥品部、西關十九路嘉康大藥房爲贈送地址，凡向購買維爾多麥精鱉魚肝油每瓶九萬元即多送一瓶

每人限購一份

中國上海福納司藥物製煉所出品　廣州辦事處：長壽西路一百三十二號

鄧冠雄律師代成遠堂 承頂珠璣路勝記昌號蘇包店 聲明

據稱本市珠璣路第二號第四號門牌勝記昌號蘇包店因業務不前，經股東會議決將全盤生意於本月十七日招由各股友投承，本堂以最高價投得上開店號招牌舖位裝修行底燕梳電話（一七四八三）電燈及一切傢私什物等（另單列），經即交定立帖準期本月十九日交易，如有債權債務及一切法律上轇轕未清，請即向該號司理黃衡君理妥，一經交易概與本堂無涉，該號原日使用長方形店章於交易後一并取銷等語，除公告外合代聲明如右。
事務所：太平南路八十一號四樓　電話一七二三五號

民外全科 康靜佳 女醫師

統理（婦科暗病　宮病宮炎　赤帶白帶　宮歪宮倒　月經疾病　小便刺痛　傳染毒症　早老色衰）主治

難孕婦女（長科學新法　特指導受孕）

總所 太平南路[illegible] 電話一六三三七號　分所 太平南路一二四號 電話一五八一九號　留醫所 太平南路五十四號

診症時間：總所上午八時至四時　分所下午四時至五時

（設備）X光鏡　顯微鏡　紫外光療電器　專科診治婦女各症

鄺卓然堂即鄺允衡鄺修博鄺修厚向湖南寶光鉛筆公司總經理唐劍原道歉啟事

允衡等年青識淺，不明事實，對本公司總經理唐劍原發生誤會，致釀糾訟，茲經冰釋，內心至爲抱疚，特此登報表示歉意，請爲原諒並乞鑒此啟

謝熙 更改書例

楹聯屏條各十萬元，堂幅十五萬元，大字每字尺內七萬元，尺五內九萬元，二尺內照推算
收件處：十八甫文緣齋　電話一一八四五

電白民辦車路股份有限公司啟事

在電白縣電儒電東秩東濱東琊等路係本公司所有，茲因上項路權證件於淪陷時遺失，除依照規定辦理呈報廣東公路處申請補發外，特登報聲明
電白民辦車路股份有限公司總經理邵馨府

女律師蘇漢生啟事

實施憲政，首重法治，漢生以失業男女遍地，同胞之叫苦連天，特將審查合格公告爲國代競選人之競，放棄，俾專心推行法治，保障人權，致力婦女經濟獨立，減輕家庭痛苦，還我生平之願，漢生不才，此次蒙各同志同業推愛，踴躍簽署，心銘五內，順此感謝

遺失契據聲明

本堂置有屋業一間，坐落本市大東區葵樹園第三十六號，該契據因廣州淪陷時遺失，除呈請補發外，特登報聲明作廢
敬安堂啟

遺失啟事

同人等於前曲江淪陷時將省立瓊崖中學粵北分校發給之高中畢業證書遺失，除呈該校轉請教廳補發外，合行登報聲明作廢此啟
呂惠炎　黃永耀　周洪鈞　同啟

新建洋房出售

本市荔枝灣昌華橫街有新建洋房一連三間出售，水喉水廁電燈俱備，風景幽雅，有意置業者請逕向本行接洽
通訊處：一德西路五三九號二樓　電話壹陸柒陸伍　廣居行

買受中華北路機窩十三號屋業聲明：

本堂邇中買受柳仁壽自置座落德宣分局段內機窩街第十三號屋一間，坐北向南，上蓋連地四圍墻壁間格俱全，深闊四至依照土地登記圖爲準，經交定立帖，定期十二月廿日立契交易，如對上開屋業有任何轇轕及其他權利主張，希於交易前與賣主柳仁壽理安，一經交易概與本堂無涉，除標貼外特此聲明
味壽昌堂

百年老號 西儀軒 著名 三蛇膽　川貝末　陳皮末

總行廣州市長壽路　支行河南洪德馬路

何可醫師 鏡驗根治 毒症 內外全科婦科

梅毒　白濁　瘋毒　菌毒　癧毒　膿毒　熱毒　濕毒　腫毒　血毒　瘀毒　胎毒　癬毒　丹毒　惡毒　中毒

羅四維女醫助理婦女不孕，人工天乳。

何可院址：豐寧路近太平戲院。黃頌平啟

廣東老牌 註冊良藥 黃寶善

全國藥房均有代售

退熱散（清火退熱　安全快捷）
消積散（消積除虫　肥壯兒童）
止痛丹（根本止痛　百發百中）
止咳丹（化痰止咳　一服見效）

總行廣州十八甫德興路廿三號

上九路東八號 仁人醫社 女西醫 岑敬業 精醫

卅年診驗產婦科。老手接生：採用最新無痛分娩法。

婦女疑難病症：白帶　花柳　子宮　經痛　留醫　留產

神效　通經水　主治閉經

保濟丸

主治　疴嘔肚痛　四時感冒

各處有售　李眾勝堂　粵行廣州市梁欄路　佛山祖廟大街

鳴謝 痔瘡疴血聖手

鄙人患痔多年，每次大便痛苦異常，便血如注，以致身體日弱，面黃血虧，且常有暈倒之虞，屢醫罔效，痛苦不堪，不能工作，臥立不安，近幸蒙汝霖痔瘡治療所陳大耀陳志堅兩醫師用最新注射方法治療，期間毫無痛苦，工作行動如常，即日見效，血止痛除，卅餘天全愈如初，堪稱痔科聖手矣，特此登報鳴謝，俾同病者知所問津焉
市府統計主任吳永枝　東南軍管區司令部總務科長鐃步高　恒昌隆寶號一六○　黎獻洋行　沙面美孚潘亮　光復南路八十一號劉和　文同鞠躬
陳醫師所址：上午抗日西路五十五號　下午泰康路一八二號

血中寶

血中寶，血中寶！能把人身調理好，血中寶，血中寶！功效人人皆知道，尊體虛弱莫等閒，用特掬誠爲君告！

二天堂藥行出品
粵行：一德西路四八三號
港行：大道中一八二號

安宮牛黃丸

清熱除痰·無上妙品

牛黃丸主治下列各症有特殊功能
（一）邪入心肥舌蹇肢厥
（二）手厥陰暑溫身熱不惡寒清神不了了
（三）熱多昏狂譫語煩渴舌赤中黃口氣濁
（四）溫病無汗小便不利脈不實而下痢
（五）吸受穢濕三焦分佈熱蒸頭脹身痛逆傳不名亦然

百年老號 溫病紫雪丹

破大熱症·唯一聖葯

紫雪丹主治下列各厥有回天之效
（一）太陰溫病汗出過多神昏譫語
（二）溫邪入心包神昏肢逆
（三）陽明溫病下痢症秀
（四）急救大人小兒暑溫身熱
（五）暑溫変延三焦神識不清熱閉內竅

橘花仙館

·鋪在廣州杉木欄路電話一五三一六號·

平抑米價上漲
嚴密管制糧食買賣
匿報存粮决予查封法辦
投機取巧交易嚴懲不貸

【專訊】廣州市粮食市場管理處，茲以粮情波動，昨特對粮商遵行守事項，佈告週知如下：（一）申報存粮數量及倉址，必須確切詳明：存粮數量，不得虛報匿報，違者嚴處，匿報封存法辦，存粮地址，零售粮商，以在本店為原則，如須借用他處存貯，應即專案呈報備查；批發商存粮地址，應在日報表詳細註明，否則如有虛報及本處人員查覺，事後補報無效。（二）集中議價成交：每日上下午兩市，各批發商必須依時到場出售粮食，必須遲到或早退，而在場外交易者，一律依法嚴辦，批發商開市交易，必須事先請准，不得事後補報，散市後之成交價格，非至下午（三）現款現貨交易：所有在市場成交之穀米，應即日付足款貨提運，倘已提貨而貨款未清時，應由售粮商號，于每日下午五時前報，以憑核辦，其逾期匿而不報者，買賣同科。（四）售粮必須查明憑證：批發商于議價出售粮食時，必須填明有無當月份應用之購粮手摺，或本處核准購粮之字據，違者嚴處。（經）

、西江到谷十餘萬斤，二日來共漲十餘萬元，約百分之二十強，價高勢危，輾商忍手，進貨，成交祇得四五萬斤，新谷登場之時，倘非航運不靖及走私猖獗，粮食復勢可望回昇云。（商）

秋耕復耕貸款 各縣開始貸放

【中經社訊】據農行息：該行奉令舉辦之水災秋耕復耕貸款，日前經已分配完竣，故各縣組織審查委員會負責審查，現廣州、番禺、南海、順德等縣經已成立，並始貸放，並予本（十一）月底辦理完竣，又中山[illegible]縣府[illegible]，[illegible]作云。

經濟導報 四十七期已出版

【本市訊】經濟導報第四十七期，今（廿一）日出版，[illegible]

管制粮食運輸 訂定辦法七項

【專訊】省田粮處以近日粮情波動，特於昨（廿一）日頒佈緊急管制粮食運輸辦法七項，分誌如下：（一）廣州為本省粮食消費最大之區，須加強運輸管理，防止各地藉名運粮資敵，[illegible]（二）[illegible]各縣政府及市政府運輸站，接運粮食，須填具運粮證，由廣州市政府發給，載明粮食品種數量，註明職銜姓名，以憑查驗，（三）[illegible]，[illegible]。

昨日谷米價 仍續漲五萬

【專訊】市面物價波動，昨日谷米價升萬元，一餘五續漲，粮食市場管理處對於零售限價，亦提高五萬元強，齊眉米十一萬，運米不准超過五十一萬，五千九百元，絲苗米五十萬〇九千五百元，粘米五十萬〇四千二百元，零米四十七萬二千元，新興白米四十九萬八千八百元。

內河船經海關查驗 無須再受其他檢查

【本市訊】本市海員公會輪船公會，昨奉財政部電，凡內河船隻，若經各地海關查驗完竣，即無須再受檢查，以省煩瑣，該會奉電後，即分飭所屬遵照辦理。

港滙率高 洋紙猛漲

【專訊】洋紙進口量少，限制市面積底極稀，昨值港滙高漲，各紙續漲，白報紙五十磅一令另稅，美書紙二號紙，每令一百〇四萬元，比前漲十萬元，其他打字紙、鷄皮紙，一致上升，有價而無市云。（商）

湘廣棉旺銷 紗布市挺俏

【專訊】棉花市況，昨受港滙上漲影響，各種棉紗均告上升，[illegible]（商）

桐油竟破二百關 食油當銷市激揚

【專訊】港滙之閃縮，一般貨品有向上之勢，油市亦隨之上升，[illegible]桐油漲至二百萬元，突破二百萬關口，[illegible]生油成交亦旺，[illegible]

糧價奇昂 肉價按高

【專訊】粮價高昂，各江牲口來源減少，外銷旺盛，市上猪肉價格大漲，[illegible]

申請登記進口商 如証件已散失 仍有補救辦法

【天下社訊】中國銀行代表向輸管會請示，如欲申請輸入登記，而証件因戰事散失者，[illegible]可赴港派員證明，[illegible]

輸管會討論分配辦法 三季額增加一倍

【專訊】輸出入管理委員會華南分會，昨開小組會議，討論三季限額分配辦法，商討提交今（廿二）日召開之委員會議討論。

倫敦桐油續跌

【專訊】據本市中國銀行息：倫敦桐油行市，[illegible]

猪肉市斤二萬四千元，牛肉一萬一千七百元，大頭魚一千元，扁魚七千八百元，鯇魚七千六百五百元。（商）

星洲公佈 禁止輸入貨物一批

【星洲航訊】本坡出入口部昨日通告，下列貨物禁止輸入：[illegible]

各行商情表（十一月廿一日） 下列物價法幣本位計算

穀米類（改用市秤計）

品名	價格
白米上	四十八萬元
洋粘米上	四十五萬三
銀粘上	四十六萬元
絲苗上	四十六萬三
七坦米上	四十三萬元
新坦米上	四十五萬二
湘粒米	卅九萬五
大米上	五拾四萬三
油粘米上	四拾五萬二
秋香谷	廿六萬五
山粘	廿八萬五
絲苗谷中	廿九萬五

油類

品名	價格
土榨生油	七十三萬元
新榨生油上	七十一萬元
北江生油新	七十一萬元
茶子油	一百八十七萬元
桐油桶庄	二百六萬元
土榨生油南	四十六萬元
籽生油南	四拾五萬五
大豆油南	卅六萬元
東江茶油按	三十萬元
月嘹田料	九十二萬

鹽類（包稅市秤計）

品名	價格
沙扒上	四十萬元
油尾	卅五萬五
大州	卅四萬五
烏石上成	廿六萬五
三丫	四十一萬元

糖麵類

品名	價格
榴花新粗砂	一百七十萬
五羊舊砂	一百七十五萬
順德片糖	八十二萬元
順德糖粉	七十七萬元
知朗牌散麵	一百四十萬
紅牡丹麵	六十九萬元
兵船麵澳庄	七十二萬元
旭日麵	六十九萬五

豆類

品名	價格
九龍荣黄上	六十一萬元
新漢生黄	四十七萬三
柳州珠黄大	五十八萬元
北江綠豆上	五十三萬元
東江眉豆上	五十五萬元
漢口烏豆	五十五萬元
天河珠黄	五十八萬元
北江青豆	五十二萬八
北江紅豆新	六十七萬元
西江竹豆	卅二萬五

火柴類（包稅計）

品名	價格
勝利牌	卅三萬五
戰馬牌	卅五萬[illegible]
[illegible]牌	四十一萬元
游泳牌	卅八萬元
三角牌	卅七萬元

洋紙類

品名	價格
歐美報紙中磅	五萬二
又60磅另稅	四萬二
赤雞牌氣磅	四萬四
歐洲新聞紙另稅	百〇四萬
白報紙面六十磅	六十八萬元
白打字紙	七十五萬元
二號紙	一百廿五萬
油光紙上	一百十萬元
綠色紙	六百萬元
烟仔紙庄	六十萬元

土紙類（上貨）

品名	價格
福建玉扣	廿七萬七
特級長樂	廿三萬元
二號永祿	一百廿六萬
龍南東庄新	一百七十五萬
南雄東庄三	五十三萬五
韶邱頁尖	十三萬五
和平東庄上	一百元
貝嶺中包	十三萬五
長江頁信五印	一百四十五萬
長江草紙四印	一百萬元
韶口南和花雀	十一萬二
大埔京文新料	百拾二萬
南雄玉扣飛機	十七萬八

工業原料

品名	價格
上白花士令	二萬四五
黑桶花士令	一萬五
月桂得士的	四千三百萬
馬加地梳打粉	二百七萬
星洲椰油	二百六五萬
靚膠澳州	九十八萬元
月石粉新	一百八十萬
爆牛油按	二百三十萬元
火酒成	一百四十元
百靈流化石	五百七十萬
硫化元青粉	二千萬元
三城牛油	一百十萬
士助片鹹	一千一五萬
一城食粉	一百十萬
紅凡	千〇八十萬
白凡有税	卅五萬元
白石膏	廿八萬元
桃膠	二萬三
硫酸	二萬七
城木桶白蠟	四百萬元

燃料類

品名	價格
番啤黃電油	三百六十萬
暹加侖散電油	二百五十萬
美啤桶火水	三百九十萬
美鐘火水	三百四十萬
美茶色油	一千二五萬
美黑油渣	九百三十萬

海產雜貨

品名	價格
漢口白果	六十萬元
新花菇	七千三百萬
西新香信	二千二百元
石厦新蠔	七百八十萬元
長沙絲	一百二拾萬元
西栗干	九拾九萬
川云耳	四百七十萬元
散鮮角	三百萬元
新金荣干中	一百八五萬
行發菜	九百萬元
暹黑椒	七百萬元
紅蘇蝦	八百二十萬元
恭城柿	一百〇六萬
新排九魚	九百六十五萬
小抽章	八百十六萬
元貝	三千九百五萬

華洋雜貨

品名	價格
國桃黑車線	一百四五萬
飛輪牌車線	一百一拾萬
正扒喉頭線	二百卅元
金鈔香皂	十二萬五
利華藥皂	九十萬元
鳳利藥皂	六十元
隣鹿牙膏	五十元
先施牙膏澳庄	十二萬五
18寸飛燕蚊帳	七萬八
八三雙手巾	拾二萬五
三骨門鷄	廿三萬元
二磅金錢水壺	百〇八萬
二磅金龍水壺	百一拾萬
二磅金錢暖膽	五拾五
三鷄縫針	卅九萬元
三個九眼油鎖	四萬元
新生黑貓電芯	二萬七千

紗綢布疋

品名	價格
士林（匹計）	二萬八五
萬邑嘅桂香紗	二百五十萬
茂昌嘅棗綢	一百廿萬元
永大綢	一百廿五萬
十支黨旗紗	五十八萬元
廿支新金城	七十四萬八
廿支特金城	七拾八萬五
廿支正雙馬	七十四萬五
廿支雙馬紗	七十九萬五
卅二支藍鳳	九十二萬元
卅二支銀月	九拾二萬元
四十支藍鳳紗	九十七萬
四十二支藍鳳	一百元
水鴨細布	九四萬五
12磅細布	一百十三萬
士林藍布	二百十三萬
青島華機	一百一十萬
雞眼蓝白布	一百十四萬
金木蘭白布	一百十二萬
殷豐扁布	一百卅二萬
家鄉棉上三	百廿五萬元

烟紙類

品名	價格
巨輪牌煙紙	二百九十萬
新時代煙紙	二百七十萬
嶺南民煙紙	二百五十[illegible]

市小教員待遇問題 醖釀急劇變化
各校代表定期舉行大會
倘不獲解决可能總辭職

【專訊】市小各校教員，以請求改善待遇問題，數百餘名簽名請市小聯誼會理監事會從速召開代表大會，商討應急，已誌昨報。該會理監事會接到該函後，即於昨（廿一）午二時，在教聯會召開緊急會議，即席通過於本月廿四日下午二時，召開代表大會，並向各校發出通告如下：

教聯會通告：

「會員一于十一月廿四日（星期一）下午二時在本會召開代表大會，（一）各校派代表出席參加，（二）各校代表一人，由該校會員選出，時各校出席代表，應攜該校校長公函，以為出席之根據云。」

一般教員意甚堅決

查本市市小共有百餘校，各校派員一人，將有百人出席大會，二百餘人參加，[illegible]一切解决。

聯署函件

聯署函件，致教聯會理監事會鑒：「[illegible]決為商度，如能適當解決，可能擴大，茲錄簽名致理監事會之函如下：……本屆會員大會，時因理監事會未能解決，[illegible]」

事之決議，現聞貴理監事經已宣誓就職，而未開會已多次，代表大會之議，提高生活待遇，遲未解決，[illegible]

各校今休假
參加大選。非為待遇

【專訊】本市各市小今（廿二）日全體休假一天，因各校之教員，將往參加大選之投票，與「請假待命」改善待遇之說無關云。（教）

教部催申報 僑生獎學金

【專訊】省教育廳奉教育部令發回國升學華僑學生獎學金辦法，第二學期[illegible]，各校須於[illegible]申請，以資核辦。

文理昨請 鍾魯齋演講

【華南社訊】省立文理學院教育學系昨請教育家鍾魯齋博士演講，題為「如何研究教育學」，[illegible]

助學運動，該校每人獎額以五千元為單位，此次共捐五百餘萬元，已代付學費[illegible]，所獲效果，殊非以金錢可比量云。（教）

教局認為不致擴大

【專訊】據教局負責人談：前日報載各市小教員請假待命，教局認為不致擴大，[illegible]

法商學院推展導師制

【專訊】法商學院為推展導師制，對於每一導師輔導之學生，分組集會，或旅行、經濟上之協助，[illegible]（教）

市童軍會遷址辦公

【專訊】市童軍會昨舉行會議，取消各地聯絡員，[illegible]

八校童軍聯合露營情形

【本市訊】私立南武、明德、文中、禺山、華興、西、南大、[illegible]等八校童軍，於本月二十日起，舉行聯合露營，營地在河南西村，[illegible]

營地組織

營地組織，詳見另表，[illegible]

營地巡禮

營地[illegible]

合作精神

[illegible]

中大新生放榜

【專訊】國立中山大學法學院書記官專修科新生，已放榜，計正取生廿五名，備取十名，[illegible]

書記官專修科

莊德琛、張嶽、廖忠貴、闕偉、李德榮、劉少隆、曾甲興、吳以豪、詹泉琦、楊耀香、雷譬、黃卓珍、湯嘉彝、黃漢輝、呂漢賢、黃漢廣、張應龍、余昌國、符士偉、魏晉臣、蔡進良、陳俊英、梁國樞、[illegible]

萬元 獻師運動

教員不拒接受

【本報訊】昨日報載市一中教職員生活困難，[illegible]

糖廠機器出賣

茲有製糖機器全副出賣有意承購者請向本市河南大基頭鷺洲正街三十四號蔡君接洽

嚴衛頤醫師

專醫肺病咳血心病內科

X光 照驗肺心腸胃內臟

特長人工氣胸手術紫外光電療機顯微鏡均備 時間九時至十二時二時至九時禮拜下午休息 醫所太平南路五十四號電話一六九三七

父母助手 孩子良友

唐拾義疳積散。味美易服。孩子歡迎。功能消積除蟲。和胃解鬱。許多父母常藉之而使孩子壯胖。君家小孩。倘有面黃肌瘦。性躁胃呆。挖鼻磨牙。肚痛肝瘀。種種疳積症象。宜速與服此散。恢復其天真活潑之健康也。

△本埠藥房均有代售▽

廣州市下九路唐拾義藥廠發行

函授計政 新生

◎失學青年學習應用技術南針◎在職公教工商人員求知良機◎

中華計政學術研究會廣州分會附設 中華計政函授學校 第2期招收

本會以函授方式指導失學青年及在職工商員學習計政學術，培植會計專材，以為社會服務銀行商業製造業，公務會計，英文會計，及商業簿記，工商業統計，等七科，定六個月畢業，有志入學者希於本月卅日以前具函或親至廣州惠愛中路二十五號二樓城區辦事處及東山東華西路十六號二樓本分會索章辦理報名手續以免額滿見遺也

中華計政學術研究會廣州分會啓

囍

長男次舟 三女志賢 詹於國曆十一月廿日在桂林舉行結婚典禮特此敬告

諸親友

黎浩棠 林桂庭 同啓

訂婚啓事

我倆承陳炎卿 何煥民兩位先生之介紹並徵得雙方家長同意謹詹於民國三十六年十一月二十二日在浙江天台訂婚特此敬告

諸親友

吳祖頻 吳雲雯 同啓

訂婚啓事

我倆承李向榮 張竹友兩先生之介紹並得雙方家長同意謹詹於民國卅六年十一月二十一日在穗訂婚特此敬告

諸親友

韓富光 周玉容 同啓

買屋地聲明

本人憑中買受張國澄（前向鍾關緝買入）自置坐落廣州市德宜分局段內百靈路門牌一百三十八號屋地一段深濶四至照登記證為準經交定立帖訂期本年十一月三十日立契交易如對上開屋地有任何轇轕及未清手續者于交易前向出賣人理妥一經交易概與本人無涉除標貼外特登報聲明

郭燦瑛啓

召租

地點：十三行路第十號三層全間

引看：大同路叢秀南街三號廣德號

知租：惠愛中路達名里一號黃律師處

時間：每日上午八時至十二時 電話一四七六一

買地

憑中買受游少環自置吉地一段坐落本市大東分局榮華南第十九號經交定立帖訂期本月二十八日立契交易如有來歷不明或轇轕未清者請於未交易前速向業主理妥一經交易概與本堂無涉除標貼外再登報聲明

至德堂白

聯成營造廠復業啓事

本廠前領有工務局發給甲字第三零一號建築店註冊准證乙紙向在萬福路第二十號二樓營業現復員返市并遷址西湖路第八十號二樓恢復營業仍由本人出任經理除依章呈請發給登記證外特登報聲明

經理顧永鑑

遺失啓事

本人國立中山大學社會系畢業證書於戰時遺失除呈請補發外特此聲明

關瓊蘭啓

遺失聲明

本人遺失廣東機器公會第一分會第六四四四號會員證書一本除呈請補發新證外特登報聲明作廢

葉煒熊啓

遺失聲明

啟者小號于九月份在赤坭裕成石礦公司買下拾萬石單一張已遺失經向裕成公司辦妥補發出單作為廢紙

高增順昌灰窰謹白

遺失電話保證金收據聲明

由廣東分署撥交本所之前廣州儲運處之電話一四八一號之正標保證金收據業已遺失除申請補發外特此聲明作廢

廣東分署汽車管理所啓

遺失作廢

退役紀念章一個退役年作一個人手摺一個團管區臨時退役證件等特聲明作廢

蕭義明啓

廣州市新聞記者公會通告

卅六年十一月二十日

茲奉廣州市國民大會代表選舉事務所通知凡我會員務希於選舉期間攜同本人記者證前來長壽路本會領取選票特此公告 試性自由職業團體新聞記者國大代表選舉定於十一月廿一日至廿三日舉行投票 記者證及投票時間地點如下：時間：十一月廿一日至廿三日每日上午八時至下午六時 地點：長壽路廣州市新聞記者公會內

火流

外國人與官

陳登

在我寓所街口一幅粉牆上，每天早上八時左右，便有一位類如機關中雜役裝束的老人，在那裏刷漿貼報紙，沒精打彩地工作，一面旁邊便擁着一些閒漢，大家拾起頭來，擠着看新聞。

星期日的早晨，我在門前無聊地踱着步，那可憐的老人，手提錫桶，刷子，腋下挾着一大捲報紙，又匆匆地來了，他貼報紙，老是那塊固定的位置，也無須乎把昨天貼上的撕掉，那也許在貼上不久之後，便給那些擦鞋的小童，或者挑賣霉爛水果的小販們拆去包東西了。但老人依舊毫無表情的，他彷彿不會理會到這些，只機械地每天照樣的刷漿貼，把新的報紙補上去。

我站着看他把工作完成了之後，因爲無事，也擠上去人堆裏揩油看一回不化錢的報紙。好文章出現了！是一篇「微言大義」的短評，高高地印在當眼的地位，四週還加上一道細綴的花邊。

報紙，據說是代表民衆說話的，所以報紙上的意見，往往稱之曰：輿論或輿情。我當然也是民衆之一，卻不幸而被這位代言人擯棄了，他所說的話，恰巧是我無論如何也不要說的。他所代表的也許是另有其人吧？雖然我自己相信我是不相信外國人的。「閒談少說」，且抄一段，大家皆鑑：

「……一切的中國人，皆可說有一種心理上的共同病……[illegible]

珠海明月

羊月著　（666）

第十回　飛車夜月　倚棹橋虹

[illegible]

學而優則仕之後

何方

[illegible]

正什麼中

范甲

[illegible]

中華 即映 聯美公司 驚險恐怖巨片

柔腸寸斷主角　瑪利奧勃郎　領銜主演

黑水妖魔

法蘭曹通。譚馬士米曹・雙星合演

人妖巧佈疑雲陣！倩女險罹魔劫！義士慘蒙殺人禍！小鬼誤陷食人潭！

時間・一點正・兩點・九點

中山　永漢 即日聯映

（中山）日十二點半　兩點　夜六時半　夜八時九　（永漢）日一點　三點正　夜七時三　夜九時三

宇宙公司粵語大悲劇・龍鳳劇團賣座猛劇改編

華南影壇皇帝 吳楚帆　三星大會演 龍鳳伶后 余麗珍　文武小生 麥炳榮

三月杜鵑魂

何堪憑弔杜鵑墳！　午夜幽歡成永恨！

☆萬人渴望☆

太平戲院（即演）　豐寧路。留票電話一一三八七二

享譽最盛☆人材最好

非凡響劇團

今晚開台選演新編香艷趣情警世哀感劇寶

錢與育

香艷處，輕鬆纏綿；哀感處，鵑聲泣血

離合悲歡笑聲淚影；嬉笑怒罵痛快淋漓

△最新時代曲九枝悠揚動聽◁

梁冠南　何非凡　芳艷芬　鳳凰女　梁金城　小覺天

海珠戲院　電話一一九二一七・一六五三三

到處奪標☆長壽猛劇

羽佳劇團

☆今晚開台☆

先演精趣六國大封相（神童羽佳例破扮美推車）

續演神化奧妙機關綵景宏偉架勢我班戲寶

哪吒鬧東海（三本）

△神怪劇情▽ △活動機關▽ △熱鬧場面▽ △搏命北派▽

是神童羽佳最稱身的偉大貢獻

羽佳・名駒揚

少東坡　關少山　婉少蘭　林小群　范艷芳　羅劍郎　鄭飛熊　郭從雲　吳啓泰

大華 今日獻演 國片精華

青青河邊草

王丹鳳　嚴俊　李芳菲・關宏達

萬種相思　千行熱淚　兩度重逢　一片痴情

青青河邊草　春去花無百日好　紅顏老　相逢恨不早

加演：川島芳子（女間諜）押上公堂

此身不堪爲君婦　念君恩情更斷腸

全體演出　中電二廠出品

錦艷七彩長篇故事卡通

「廣州」一點半　三點半　七時三　九時三　「樂斯」一點正　三點正　六點九　八點九

雷電華公司銀傲壇特有出品・漫畫聖手路狄斯尼心血結晶

木偶奇遇記

今日下午五時週末公餘場：（半價）映七彩片「名留青史」

西濠口 廣州　南關 樂斯　即日聯映

第一種開心最妙品　生猛！靈動！趣怪！　漫畫瑰寶　兒童恩物

天壽堂

蛤蚧丸

調經種子・喘治肚痛暗病

海狗鞭健腎丸

男子諸虛百損立效之

文明路二〇二號二樓　日本東京醫學士

謝卓深

專醫 肺癆吐血 小兒內科 花柳白濁

荷蘭藥廠出品

肥兒素

兒科疳積專藥

總經理漿欄路南方藥行

培英中學校友日及秋季聯歡會

日期：十一月廿三日（星期日）　地點：白鶴洞正校

秩序：十一時校友崇拜　一時校友公宴會（餐費每名國幣三萬元）售券處：白鶴洞正校、長堤陳行健律師、仁濟路廣協樓陳堃、西關分校　二時校友聯誼會　三時球賽　五時茶會　七時戲劇

廣州培英校友總會啓

廣州市教育會緊急通告

教育會國大代表定於本月二十一日至廿三日在文德路律師公會舉行選舉本會昨午經向市選舉事務所領回選舉權證各會員請於選舉截止前持會員證到文德東路本會領取選舉權證（各學校機關得彙集各該校或機關之會員證列冊名蓋鈐一齊領取）并於選舉期間持選舉權證到律師公會領取選票爲要

醫師馬寶階專醫皮膚花柳白濁

設廳微鏡檢驗各種毒菌立可釋疑　療法進步即日痊癒

長堤一三五號二樓先施對面電話一六四五四

樂善戲院　電話一四三三〇

即映香艷打鬥熱門巨片

紅粉盜

李麗華・嚴化 主演

事蹟銷魂　場面偉大

下期放映（春之夢）

七彩 **妙女郎**　烈達希　和芙

不日蒞臨西關七彩戲院表演

新新　西關七彩戲院　電話一八〇四三

全部七彩

沙漠情歌

丹尼士摩根　愛琳馬寧　主演

本院自置足力發電機常備供電光聲優美

新星戲院

即映雷電華出品森林野獸片

正牌泰山 尊尼威士慕拉 主演

泰山大戰豹美人

殺豹！擒獅！勇猛絕倫・

本院自置新式發電機全日供電光線清晰

全市兩大權威影院 **新華　金聲** 復員後首次攜手聯映

美高梅豪華七彩銷魂綺艷片

芙蓉春色

港譯「戲水鴛鴦」

出水芙蓉成奇蹟！　芙蓉春色更堪憐！

「出水芙蓉」女角 愛斯達威廉絲（主演）

「水手尋歡」男角 雲尊信（合演）

【贈券暫不通用】

風行四十餘年之備急良藥

必得勝丹

治痧暍　止肚痛　排瘴疫　助消化　解口渴　香口氣

總行東川路電話七〇〇六〇　分行大德路電話壹叁八二一

粵光製殮公司

優待貧喪，價格克己。

想靚搵我

維爾活靈　克毒雷　美容妙品

經理廣州市十八甫九十三號神州藥房

留東同學會合作社 酒菜部

全面新型改革

特點：幽雅園林　高貴餐廳　華貴禮堂　歡迎指導

龍虎鳳會　翅席　雞尾酒會　蛇讌

優點：絕無雜費　特廉豐味　調製精奇　外賣快捷

特聘名廚主理

地點：文明路文獻館側

歸

富里曼作　居筠譯

我聽到砰砰的槍聲。我看見那火烟，
那嘈雜的人羣的激衝，沉寂了，
遠遠地，看不見地，在那兒掙扎，掙扎……
而美麗——他拍着翅膀赤顆顆地飛下了山巔。
從朝到夜：莊嚴的夜呼喊着——和平！
在黑暗中發出爭勝的一槍：於是一切復歸沉靜，
於是慢慢地在黑暗里，凱旋的聲音在那里潛行
而——美麗站在山頂高歌呀，你聽！

她錯了

E．列彼捷夫作　顧隱譯

火車動也不動的在車站上停了整個鐘頭。在急望而發臭的車廂內日子過得極端沉長，和難於忍耐的煩悶。

漆黑的，伸指難辨的悠長的黑夜來了，在心裏起着更加煩悶與憂鬱。不知爲什麼會感覺到，好像有一些恐怖的東西漸漸來臨。

「這爲什麼呢——沒有一點火」聽到誰的聲音在叫。

「大概事實上不能亮吧？」另外一個回答他。「要知道，這是一時的黑暗——在黑暗中大家來聊聊天吧。」

「一一嘖，誰來碰我！」一個婦人的聲音叫。

「吖，誰去你呢？」一個打着瞌睡的鄰人生氣地說。

一切都沉寂無聲。祇有一聽聞誰人的經驗的鼻鼾聲和車輪底下的一律的軋軋聲。

忽然！「一唉，先生們，錢包被人攜了！」從在半夜時發出這尖銳的叫喊。

「你認爲是誰幹的呢？」「——就是他，一個青年，」那個婦人指着一個青年，「那狗東西常常跟着我們……其卑劣的陰謀……」然後有一個人推過來，向那位青年的臉上打過去。青年用手遮着嘴，——他的牙齒打傷而流血了。

大家都驚醒了，從那里有一根臘燭頭點燃着。大家爬起來，互相擠擁着，任何人都想走近到那受難的人去。

「就打他一爲什麼糊塗的打他呢？需要把事情底細弄個明白，」一些乘客在干涉。

「這有什麼好查呢？把這小偷打一頓，那個打還不算了！」那怒氣衝衝的說。

「主要是去搜查一下，有一個人從車廂門口說，「這樣就可以的」——另外一個人們將那青年全身搜過，但銀包却不見出來。

她只是說：「我走近她身邊去找地方靠一下。」他那青年眼淚汪汪地說，一句話也沒有。

「哎呀，多麼良善的人們，」那婦人叫喊起來：「我忽然不知怎樣，這人竟就是那偷東西的人，他就藏在那邊的角落里。」那婦人用手指指揮着車廂的角落。

「呵，蠢東西！你怎麼無緣無故的去指人呢？」人們對那婦人質問。

「就是他，穿灰衣服的」那婦人繼續指着車廂的角落。「……」

「忠誠的先生呀：你應該搜搜自己身上，你蠢傢伙！你掏掏自己的衣袋吧，」

「難道我喝醉了不成！」那婦人回答「那個聰明的人來搜吧：你們看：……在這個袋里——沒有呀，現在你們看——另一個袋里：……我的媽，我親愛……唉……的人們！我什麼時候把它擱在這里……天保祐，找到了。」

「唉，爲了這個愚蠢的東西我無故去打人，傷了那個青年的心，」那個搖搖頭說。

「爲了這，你就要挨揍，我們兩下打吧，」青年握着拳頭威脅地說。

「請你原諒，兄弟，看上帝的面子」那個身邊的青年走近去打手。「這個魔鬼的該死：由於她們，從世紀開始來都跟着罪惡的東西……所有世界上……」

「不，我不這樣就把這個事情放置不管，到第一個車站時申告當局，」那委屈的人指着血說：「我受了……」

「這樣我就怕了嗎，」那婦人重又怒氣衝衝的說，「一吱，一就是我有什麼了錯誤！——不起的事情……」

……一切都又沉靜了，只有火車的輪子準確地在軋軋地響着。

（一九二二年原作）

迪奧琴尼與阿Q主義

△王郁平▷

主張回返自然的古希臘哲學家迪奧琴尼有一個故事：他雖沒有家屋，但是還有一隻喝水用的杯子，有一天，他走到一條溪的旁邊，看見一個牧童用手掌掬了水在喝，於是，他就把自己的杯子擲碎了，說道：「這牧童給我一個教訓，我原來還有一件多餘的東西。」

因爲接連看了幾張片影，意識中不免沾染了一點對於原始生活的響往，甚至會覺得現實的人，有時候對於野獸的憎惡……

性的卑劣，遠不及獸性的單純來得可愛。然而這情形也並不持久，彷彿偶然醒來，吃了一點麻醉藥片，沉醉一個時候，依然冷酷的人看了一會，依然是熙熙攘攘的世界，依然熙熙攘攘的人世界。

人類太自成爲自然的主人，他們就成爲自然的奴隸，自相殘殺，同時也掘冒險研究哲學是從老莊的環境中產生的大廈裏的，這一視高樓上的環境是最易滋生迪奧琴尼的環境，而這樣的物念觀下，這環境者是迪奧琴尼的奢靡，於世界是迪奧琴尼的心底，憎厭由於奢靡而帶來的。

酸葡萄的心理，正是多少有點精神的主義，勇敢的阿Q掉首而去，終於不還手。他，是一個愛惜的憎厭奢侈，他也許可以分出他的痛恨奢靡的樂，自己最後是可憐的，未能原始的於是這他自己的痛苦，罷一姨痛哉，但是本性了，阿Q之流，淳樸的素樸往往變成了本性，然而可以作後人所師法。

是否可解答這問題：人對社會的先進，前進在現代社會，日益將許多擬人折衝代的抑或社會中等於剖斗，一夢嗎？一隻夢碎了，是迪奧琴尼以爲自己的杯子多餘的，而他不久是會知道，這脫手也許是一隻……

一擲帶來的只是一時踐履了他的「素樸主義」的快感，更多的是失去杯子後的麻煩。

在玻璃絲襪，玻璃雨衣，玻璃皮帶，美國黑貨，花旗蜜桔等充斥着的中國，迪奧琴尼的說法是可愛的；然而，在另一方面，餓殍曝野的中國人民，迪奧琴尼的說法却未免可恥。迪奧琴尼的素樸主義，道出這矛盾社會的眞相，他的辦法，也只是蝸縮，縮小自己的一種無可奈何的而且是一點，以實和強者們的衝突，縮小一方道：不少知一方面衝突，一方面還在膨脹，了一方面做了暴頭，也更爲窮凶極惡。

哲人說，就準的普遍提高，應該和他們的理想國，並無衝突。「所以問題不在乎一隻杯子，是不在乎多用，而是罪惡，他將怎樣使用它。這我想起了孔子的話：「不患寡而患不均」。

就是奢侈吧，普遍的奢侈，也常常會被加上另一名稱的：「生活水準的普遍提高」。

手堀人語

「我的「選舉權」在你的手裏；你同時獲得「國大代表」和「立委代表」的「榮銜」。你萬歲！

×　×

有一句口號：「反對扣留神聖的選舉權證！」對於這口號，我大概反對；我的看法，「選舉權」並不怎樣神聖。

△夏侯悲▽

讀報雜抄

萬箭穿心

五萬元大票的試探攻勢之後，又有發行二萬元大票的謠傳了。也許箭在弦上，不得不發。苦的是我們這些肉靶子，硬要萬箭穿心。（宗由）

死生吟

死生原各有千秋，能說其禍第一流！未見死從生裏豁，聞生可死中求！生生死死無非幻，死死生生總是愁，何若死生置度外，任他絕滅任它留。（區楚）

花灑淚

·夏芙紋著·

第八回　燈影樂聲，會情憤起舞；水流花謝，細語說來生。

枯萍至是，乃前向衆人語曰：「吾誠抱歉，乃以琴音觸動衆人悲懷，使衆人甚歡樂時，反惹悲淚，吾罪誠大矣。然而，吾亦知固有此缺點，每提起琴兒，心中即有千縷愁思，欲藉琴兒訴說，前此在羊石時，吾奏琴每於更深人靜之際，蓋弗欲因我之琴聲，引起他人爲我賠出一掬傷心淚也。然而，我乃忘我所居，與何夫人所居至隣邇，吾琴之音，乃使何夫人聆得，而何夫人又不以吾琴音之哀而見責，反時使吾奏曲，吾義弗能卻，然吾固知吾琴音必引何夫人之淚點，是吾罪固極大，特弗克自拔，今復因何夫人之提議，更在各位之前，重吐吾悲哀之聲，使各位之心情，蒙上悲哀之幕子，是前，吾之罪，寧尚能赦耶？」

語時，雙眉立鎖，如藉深憂，幻歸見之，弗覺大聲曰：「枯萍，汝殆　耶？幾時學得客套語，乃作此酸書生之態度也？」

枯萍聆言，弗覺微赧，乃低首言曰：「吾非故作客套語，不過欲解釋吾過去所以甚鮮在人前奏曲，實因不欲以我自己之悲愁，賺得他人之眼淚耳？」

幻歸仍搖其首曰：「此語殊弗當，實則音樂固爲圖寫靈魂之聲音，其聲音如何，即表示靈魂之蘊藏如何，故音樂乃靈魂之最真，最善，最美之必然結果，於汝實無關係，否則使一粗魯而不辨者聆之，想其匪祇不知何已悲，何爲淚，或且更張口而狂笑，謂嗤嗤枝聲，一若弓　綿絮之店，力振其弓以解綿花之聲音耳！」

語發，衆咸爲引笑，幻歸復述說一與此有關之故事，謂；「有一自命爲音樂家者，好弄小提琴一日於衆人前，力拉琴弓，爲衆奏曲，然不旋踵衆人皆散去，獨一嫗戀戀未走，且甚墜其淚，彼音樂家見而甚感動，乃認老嫗爲唯一知音者，即上前詢問曰：嫗以吾琴佳耶？何感動之深也，老嫗亟搖其首曰：否，吾聽子之琴音，乃類吾家彈棉花之絃聲，吾亡夫固業彈棉者，今死矣！吾思之甚，今聽子之琴音，乃類吾夫彈棉之聲，是以觸動悲懷，弗禁泣耳？」

（二五七）

楊臺花影

細柳著　（一四）

諸長吏皆笑而拊掌謂：「楊總司令總司令善人，言無不善。」楊希閔劉鎭寰遂使人置酒鎭海樓，會諸人醉飲而散。玉叔盛謝劉鎭寰等，護小黛玉驅車以歸。時爲初夜，市肆已復其市，樓臺歌舞，燈火如畫，人車紛囂塵上，其與今日初赴越秀山時，吏道滿兵氛，景物蕭索，殊其氣象。小黛玉謂玉叔曰：「廣州安危，皆繫滇桂兩軍，然語氣桂兩軍爲可慮，未以爲可親也。」吾以滇其愼之哉！雖然，吾欲買舟赴美洲，而玉哥不忍去玉哥？使玉哥能偕行，則吾心矣。」玉叔雖笑而頷之，亦握其手而謀之以。玉叔嘗自爲故家子，欲得尊官，數謀於楊希閔，必拜玉叔爲上校諷，顧得小黛玉爲侍夜，而小黛玉微言以楊叔不敢語小黛玉而因欲小黛玉能媚楊希閔，使終爲玉叔得上校，斯何事？楊語於小黛玉耶？其不顧小黛玉，則其叔何以得官，故玉叔深以爲恥，握小黛玉而歎。小黛玉固未有所知也。竟寄宿於亞洲酒店，楊希閔省共飲小醉，劇欲歸，適發人遞小黛玉方能小黛玉……楊希閔使人扶玉叔，念玉叔疑玉叔過寢室以皆醉，不能行，獨留小黛玉，楊希閔知不可脫，遂醉而爲中叔，玉希閔以寶爲謀，我何必自惜，小黛玉大歎而心楊……人身，獨以媚楊希閔，謂：「今夕督師不敢復，竟以勇……」楊希閔偉岸，小黛玉乃得與小黛玉……然楊希閔而後歸……敵醫而狂，小黛玉嬌小，今以其歡。者，且日忽忽不能勝，其苦不……告玉叔而歸河南，起謝楊希閔，其實……沐玉猶覺身有餘穢，大浴而盡其……（未完）

兒科專藥

宏興鷓鴣菜

人之腸胃食而不化猶渠道淤塞苟能導其源則可利其本故凡食物過度積滯不消百病從此滋生在小兒尤甚每因消化不良百病時侵以致阻礙身體之發育為父母者若每月服以兒科尚藥宏興鷓鴣菜三四次俾能調理消化使其腸胃舒暢則可消弭百病日臻康健矣

粵行廣州一德路

一條生路

一条生路就係廣州位元堂養陰丸重要標語凡吐血咳血之後常吐白痰或久咳傷肺胸部翳痛屢醫罔效虛不受補凡此均足為內傷之起點本堂養陰丸救治沉危絕望之症不可數計此丸確實功能續命若以價值而論誠不止抵百萬金錢深願有患是症者安心信服必有無限生機

廣州市漿欄路位元堂養陰丸廣告

黃金補丸

二十歲後腎虧多夢洩
四十歲後腎虧夜尿頻

凡男子破身早，犯手淫，多妻妾，攻伐傷身，或結婚後色慾過度，此為二十歲後破壞身體之初期，乃常有遺精洩夢，精稀陽弱，人神不足，氣虛血少，臟弱善忙，脚瓜扯筋，孕育難成等，凡此症狀，即服黃金補丸二三樽。可有挽回頹勢，補充氣血，同復記憶，提振精神之效。

若四十歲後。身體失調於初期，而慾火熾盛，又難自禁，腎虧甜尿，百病叢生，如夜多小便迎風，流淚，精稀精冷，子嗣難成，便後返滴，腰骨刺痛，腎虧脚氣，任事無神，登高氣喘，多行脚軟，眼花眼矇，耳鳴耳聾，夜眠脚冷，氣血不足，風濕頭暈等，請服黃金補丸，便可解除各病，返老還童之效。

黃金補丸服後，小便暢快，面色紅潤，神足精多，血旺腦聰．如遇妻室經淨行之．多能成孕．此丸補虛培腎．藥力甚強．久已風行社會．用者幸勿借其強意．取藥行淫．又幸勿貪強多服．初起甜尿証服之見效。

黃金補丸凡藥店有代售

杉木欄唐人藥廠發行

醫師 任警魂 王道 戒煙 七天斷癮 絕無痛苦

本醫師戒烟經三十年之經驗戒除烟患者達十餘萬人戒時絕無痛苦戒後見烟生厭永不發毛身體保証康健醫務院一德西路四百四十四號電話一四四三三 醫院太平南路八十八號

特製 補腎丸

黃鳳泉臨症卅餘年醫治腎病遺精早洩

專治腎元不固夢遺早洩腎虛陽萎腎水不足見色易洩頭暈眼花耳鳴耳聾神衰體弱病後虛弱四肢無力外埠並無寄售可從郵購即有仿單函索即奉 山症淡邊廣州市海珠南路一六〇號二樓應診

僑注意

產業權威

你要買樓嗎？快來選擇 房屋出讓嗎？請來接洽

美美置業信託行

廣大路九號 電話一一〇五七

花柳疑瘋注意

血毒惡癬救星

惟聖醫格克博士發明

奧卡純藥片

方能根本治癒永不復發

面耳紅熱 肌膚癢疹 虫行蟻走 眉髮易脫 皮肉浮腫 紅斑痲痺 等狀形似瘋毒不論血毒惡癬發生花柳傳染或類瘋惡癬所致皆保証全癒因此藥經醫界嘉許各國大醫院實驗治癒已達千萬人 至花柳發生之疳疔橫痃杜果骨痛等病更能一掃無遺

增價 十二月十日起增價 每盒十一萬元此告

預告 各大藥房均有售

用藥指南 盤尼西林及蘇化太先等藥可治白濁但絕不能治血毒梅毒各症故患此數疾者以奧卡純爲獨一無二之救星

奧卡純 藥片原裝縮小圖樣

余自強 醫師

根治花柳白毒痔漏

包皮過長 安全無痛剪除

（醫所）高第路一七七號

何棣華 法國專門花柳醫學

專門根治 白濁 花柳皮膚

（滅毒根）（滅濁根）新法新藥特效治療 醫所太平南路新亞隔鄰 電話15090

李家杰 醫師

專醫皮膚花柳 白濁兩天根斷 包皮 手術五萬 安全無痛

漢民南路十一號樂斯戲院斜對面

吳強華 醫師

老手無痛廉價專割 包皮 特治花柳 白濁

女醫李超凡專理婦科閉經不孕經痛白帶

務院太平南路五二號二樓電話：一五八三五號

X光診斷 心肺病

關志雄醫師

（院址）惠愛西朝天路（診期）上午九時至十二時

專治 小腸疝氣

軍政部何部長應欽 陝西省邵主席力子 所著 小腸疝氣藥物改良 醫書 函悉備存嘉許 經中央國醫館焦館長易堂函悉備存參考

前廣東省會公安局醫生 中央國醫館廣東省分館秘書 徐熾生 統理內科雜病一切痛症

腎部痛症

廣州市萬福路二二五號 徐熾生啓

吾妻小便刺痛

苦不堪言幸蒙醫寧路西十五號即太平戲院對面潘芳芬女醫師用新法治療兩天痊癒眞聖手也登報鳴謝幷爲同病之女界介紹 藥榮行陳德敬頌

耳鼻喉 專科醫師 麥嘯皋

豐寧路太平戲院對面 電話一六六一一轉

大佛醫社 中醫余鳳智 西醫黃國彥

廿年專醫 婦科 難孕不孕閉經疑孕 花柳 經驗豐富 瘡科 手術安全

通經水 主治閉經

社址高第路二〇八號 歡迎問症及留醫留產

惠群大藥行總經理十三行七十七號

諸君注意

如若患絲水灌童人生倒毛年久觸肉‧宜請醫生手術分期施 醫務所沙面肇和路廿七號

自然收效

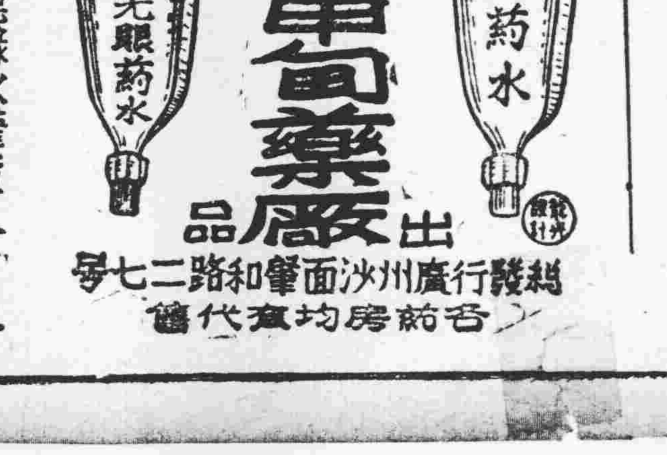

老申昌藥廠出品

總發行廣州沙面肇和路二十七號 各大藥房均有代售

牙科醫師 李恩賜

專醫一切牙患及口腔疾患 擅長畸齒矯正及美容牙齒

醫所：十八甫一二三號二樓 電話：一三四九三

明春堂蛇藥行

驚風聖藥 蛇膽陳皮末

除痰止咳 蛇膽川貝末

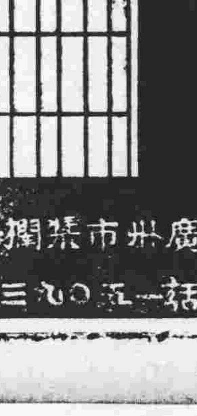

發行 廣州市漿欄路 電話一五〇〇三

國代開始選舉 市民踴躍投票

市昨日統計投票五萬七千人

歐陽市長投第一票後巡視各區

陳塘區

靖海太平 佈置為佳

西關區

河南各區 選民踴躍

農工商醫 形形色色

開票人員 亦已派定

穗市記者公會 派員監視投票

花絮

各界昨開大會 紀念防空節

並舉行消防演習

粵省立委選舉 積極進行籌備

省選所解釋各種手續

柳梧拖船羅德興號 在狼灘遇匪

貨物被刦損失三十億元

肅清粵桂匪患 兩廣需要聯系

桂主席黃旭初會見記

本報記者 趙非

防空節之黃副主任檢閱消防隊情形

港督昨來穗 拜會宋主任

即日下午乘原機返港

閩省府救濟 荷印僑胞

西洋拳門 今晚舉行

桂海輪案 限五天破案

廣東輪改日航

宋主席加強 財政金融機構

鄒琳將任省行董事長 董事名單呈財部核派

胡廳長善恆談 開源 節流 均有 問題

港督抵穗與宋主席握手 李景開攝

社會一角

合浦清剿 保鄉會議

雙春兼潤月 今年喜事多

廣州大酒家增設第二禮堂

本酒家位處西關第一勝地，即原日洪聖廟，文瀾書院舊址，五嶺來龍，萃省城西，昔為官紳耆雅集之所，戰前已粵顯要，殿戶，鉅商，喜酌壽筵，咸集於本酒家，誠以毓秀鍾靈，人物蔚出，本年雙春潤月，喜事重重，故不惜鉅資，增設第二禮堂，新型偉麗，金碧豪華，至菜式精巧，價格忠誠，尤為社會信仰，各界宴會，幸留意焉。

西關文昌路 電話一四六九五 一四七七二 一四六九六

番禺臨參第五次會議 熱烈質詢新舊任糧政

新塘田根主任 撥發倉員公糧

始興團隊分頭搜剿 破獲匪倉數處

死傷共匪達十餘名

鄉訊

瓊崖召開冬防座談 指揮官提示三要點

視導縣政

綜合的語言

南洋紀行

勞潔靈

新奇的風味

東莞私梟 運米往港 更形猖獗

東莞縣府 人事動態

市橋大火後 各界亡羊補牢